بسیاری از نقاط تهران در تصرف مردم مسلح است

جنگ تانکها با مردم مسلح در خیابانها

نبرد تهران صدها کشته و هزاران مجروح داشت

کیهان

تکشماره- ۱۵ ریال

یکشنبه ۲۲بهمن ۱۳۵۷- ۱۳ربیع‌الاول۱۳۹۹- شماره ۱۰۶۳۵

برای کمک به نیروهای دوستی که عقب نشسته‌اند

نیروهای ارتش از شهرها بسوی تهران درحرکت‌اند

افراد نیروی دریائی به‌کمک نیروی هوائی شتافتند

با مراجعه به منزل امام

گروههای مسلح پشتیبانی خودرا از امام اعلام کردند

درصورت عدم جلوگیری از کشتار و وحشیگری نیروهای گارد

امام تهدید کرد که حکم جهاد میدهد

اولین اعلامیه ارتش مردم صادر شد

مردم دوتانک را منهدم کرده‌اند امروزلاشه تانک‌ها در خیابانهای تهران اینجا و آنجا، جلب نظر میکرد، درحالیکه از روی آنها دود و آتش برمیخاست، جوانها برروی آنها شعار میدادند.

مجاهدین خلق، چریکهای فدائی خلق، چریکهای فدائی منشعب، افراد مسلح حزب توده در نبردهای مسلحانه نقش فعال دارند

افراد نیروی هوائی همراه با مردم مسلح در یک اتومبیل نظامی نشسته‌اند دیگران برای بدست آوردن اسلحه میخواهند با اتومبیل به‌شرق تهران بروند

مردم مسلح گروه‌گروه در خیابانها براه افتاده‌اند. هرخیابان یک سنگر است. جبهه اصلی معلوم نیست. همه‌جا جبهه است. درعکس یک پیرمرد و یک جوان که هردو مسلح به مسلسل هستند درکنار هم دیده میشوند.

اکثر کلانتری‌ها، چند پاسگاه ژاندارمری و قرارگاه پلیس وارتش به‌تصرف مردم مسلح ونیروی هوائی درآمد

مردم مسلسل‌های سنگین درسنگرهای خیابانی نصب کردند

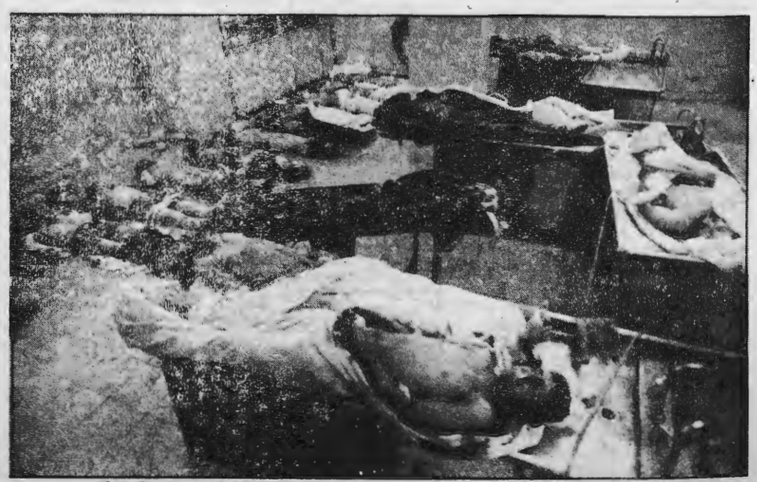

تعدادی از مقتولین نبردهای خونین تهران در سردخانه پزشک قانونی. تعداد تلفات بسیار سنگین است

بانهایت تأثر و تأسف درگذشت شادروان بانو عصمت مصباح (قطب) بزرگ خاندان و همشیره آقای دکتر مصباح‌زاده را باطلاع خویشان و دوستان میرساند. هزینه مراسم ترحیم و شبهفت بنابوصیت آن مرحومه بمصرف امور خیریه میرسد. ضمناً مراسم یادبود زنانه روز ۳شنبه ۵۷/۱۱/۲۳ از صبح تا عصر در منزل آن مرحومه واقع در خیابان آریامهر غربی، سیندخت جنوبی، کوی مقدم شماره ٤ برگزار میشود.

حمال‌الدین اخوی

بنام خدا

ضمن تبریک تشریف‌فرمائی رهبر عالیقدر امام خمینی بخاک وطن بدینوسیله پشتیبانی کامل و همه جانبه خود را از دولت موقت جناب آقای مهندس بازرگان نخست‌وزیر منتخب امام اعلام داشته و پیروزی کامل ملت ایران را در این نهضت مردمی مسئلت مینمائیم.

کارکنان شرکت کشت و صنعت نیشکر هفت‌تپه

کیهان

اخبار کشور

صفحه ۲
یکشنبه ۲۲ بهمن ۱۳۵۷
۱۳ ربیع‌الاول ۱۳۹۹ - شماره ۱۰۶۳۵

گزارش خبرنگاران کیهان از نبردهای خونین تهران

اکثر نقاط تهران در تصرف مردم مسلح

قسمتهای وسیعی از تهران پس از ساعتها جنگ و گریز بتصرف نیروهای مسلح مردم و نیروی هوائی که به مردم پیوسته است درآمد. شدیدترین برخوردها بین واحدهای مخصوص گارد شاهنشاهی شب گذشته هنگام تصرف کلانتریها و مواضع مهم شهر که تاکنون در اختیار فرمانداری نظامی و شهربانی بوده است صورت گرفت. یکی از این برخوردها هنگام تصرف کلانتری ۶ واقع در میدان ثریا روی داد.

از شب گذشته در نقاطی که بدست مردم و نیروی هوائی افتاده است، پستهای نگهبانی دایر شده است و تمام افراد تازه‌وارد به منطقه بازرسی میشوند. اتومبیلهائی که قصد عبور از این مناطق را دارند توسط مأموران مسلح دقیقاً بازرسی میشوند و این به گفته مردم مسلح بدان صورت انجام میگیرد تا از نفوذ افراد ارتشی وابسته به رژیم جلوگیری شود.

در جریان برخوردهای شب گذشته و دیروز بعدازظهر، نیروی هوائی و مردم مسلح با گارد شاهنشاهی تعدادی تانک منهدم شده و به تصرف مردم درآمده است. یکی از این تانکها زیر پل میدان فوزیه منهدم شد. در فاصله میدان فوزیه تا پمپ‌بنزین واقع در خیابان دماوند خبرنگاران کیهان چهار تانک منهدم شده را شمارش کرده و عکس آنها را گرفته‌اند.

در همین فاصله تعداد زیادی جیپ و کامیون متعلق به نیروی زمینی منهدم شده است. تقریبا تمام کسانی که مسلسل و تفنگ بدست دارند، صورت خود را برای شناخته نشدن سیاه کرده‌اند. تعدادی از افراد نیروی هوائی لباس شخصی پوشیده‌اند و برخی از این افراد هنوز لباس نیروی هوائی به تن دارند و برخی دیگر فقط کت و یا شلوار شخصی به پا کرده‌اند. از جمله سلاحهائی که افراد مسلح نیروی هوائی و مردم عادی بدست دارند و در عملیات سرکوب نیروهای گارد شاهنشاهی و برخی واحدهای نیروی زمینی شرکت دارند عبارتند از مسلسل دستی، کلت، «تفنگ امریک و «ژ-۳» «سلاح سازمانی ارتش ایران» و مسلسلهای سنگین که تعدادی از آنها را از روی تانکهای منهدم شده باز کرده و در مواضع حساس مستقر کرده‌اند. سنگرهای خیابانی همچنان پا برجاست و با بارندگی دیشب کاملاً مستحکم

شده‌اند. در دهانه کوچه‌های منشعب از خیابان دماوند، نیروی هوائی و شهباز که ما از آنها دیدن کردیم سنگر بندی شده و روی بام خانه‌ها نیز کیسه‌های شن و خاک دیده میشود، که پشت آنها افراد مسلح برای مقابله با حمله احتمالی گارد شاهنشاهی و سایر افراد مسلح سنگر گرفته‌اند. تعدادی تفنگ مخصوص شلیک گاز اشک‌آور نیز مردم به دست آورده‌اند.

ما خود شاهد دستگیری یک سرباز گارد شاهنشاهی بوسیله افراد مسلح نیروی هوائی و مردم مسلح بودیم. این سرباز را که دستش در جریان عملیات دستگیری مجروح شده بود با مراقبت شدید و در محاصره مردم مسلح به مقر فرماندهی عملیات می‌بردند و بدون وقفه به مردمی که میخواستند انتقام بگیرند اخطار می‌کردند که کنار بروند تا او به ستاد عملیات منتقل شود و درباره‌اش تصمیم منطقی گرفته شود.

منطقه‌ای که مرکز عملیات است بشدت محافظت میشود و از نزدیک شدن افراد به آن بشدت جلوگیری میشود.

در جریان منهدم کردن تانکها از آتشبارهای به غنیمت گرفته شده از گارد توسط نیروی هوائی استفاده شده است. این تانکها دیروز و دیشب از خیابانهای نیروی هوائی، فرح‌آباد، نظام‌آباد و ۳۰ متری نیروی هوائی عبور میکردند و افراد پاسدار را در معرض رگبار گلوله قرار میدادند.

گفته میشود بیش از ۴۰۰۰ نفر از افراد مسلح از منطقه محافظت میکنند. افراد آماده برای پیوستن به نیروی هوائی مسلح بی‌وقفه درتلاش هستند، تا مجروحین و تیرخوردگان را به بیمارستانها و پستهای امدادی منتقل کنند. دیشب تلفات نیروهای زمینی و گارد بیشتر از مردم مسلح و نیروی هوائی بود. تعدادی از افراد بدون سلاح نیز که در منطقه به اشغال درآمده در حرکت بودند تیر خورده‌اند. در منطقه از یکی از افراد مسلح شنیدیم که مقداری از تیراندازیها بمنظور قدرت‌نمائی انجام میگیرد. غیر از خیابانها در داخل پادگانهای نیروی هوائی نیز افراد مسلح سنگر گرفته‌اند و تقریباً از چهارطرف بسوی مهاجمین گارد تیراندازی میکنند.

شب گذشته روی بامهای منطقه بسیاری از زنها و پیرمردها برای پیروزی افراد مسلح و نیروی هوائی دعا میکردند.

از کشته‌ها، پشته درست شده است. آمبولانس جا برای اینهمه کشته ندارد، آنها را برای انتقال به پزشکی قانونی رویهم ریخته‌اند.

ستاد ژاندارمری سقوط کرد

صبح امروز گزارش رسید که ستاد ژاندارمری در میدان ۲۴ اسفند سقوط کرد. و بدست افراد نیروی هوایی، دریایی، چریکها و مردم افتاد. وقتی به این مرکز نظامی هجوم برده شد گروهی از مأموران اسلحه‌های خود را بالا گرفتند و تسلیم شدند.

افراد مسلح ارتش مردم داشته باشند. در این اطلاعیه همچنین از مردم عادی خواسته شده است که ضمن حفظ آمادگی خود برای هرگونه کمک موردنیاز، شبها به خیابان نیآیند و تا مردان مسلح بتوانند هر هجومی را با کمترین تلفات سرکوب کنند.

در این اعلامیه همچنین به مردم هشدار داده شده است که هر لحظه امکان حمله افراد گارد شاهنشاهی وجود دارد و باید آمادگی خود را حفظ کرد.

امکان حمله گارد شاهنشاهی

پیش از ظهر امروز دومین اطلاعیه ارتش مردم صادر شد و بصورت دستنویس بین نیروهای مسلح پخش شد و روی دیوارها نصب گردید. در این اطلاعیه از مردم خواسته شده است که در شب نهایت همکاری را با

سقوط مسلسل سازی

ساعت ۱۱ امروز خبر رسید که مردم توانستند با ایجاد حفره‌های متعدد در دیوارهای مسلسل‌سازی فرح‌آباد بدرون آن راه یابند و هرچه را بدستشان رسید بردارند و فشنگ فراوانی بدست آنها افتاد. ۰ علاوه

کلتهای گاز اشک‌آور نیز در این منطقه بدست مردم افتاده است. مردم می‌کوشند مسلسلهای پایه‌ای را سوار کنند و هربار چند رگبار آزمایشی هوایی شلیک می‌کنند.

مردم کرج دو گروهان ارتش را محاصره کردند

دو گروهان از نیروهای ارتشی که از قزوین به پشتیبانی از گارد شاهنشاهی عازم تهران بودند، در ورودی شاهدشت به اتوبان، مردم راه را بر آنها بستند و پل پشت سر آنها را در شاهدشت تخریب نمودند و درحال حاضر این دو گروهان در محاصره مردم میباشند.

در ضمن دیشب در شاهدشت یک ریوی ارتشی وسیله مردم به آتش کشیده شد و افراد آن خلع‌سلاح شدند درحال حاضر تمام خیابانهای کرج با آهن، چوب، استتار شده و هیچگونه عبور و مرور صورت نمیگیرد.

توزیع سلاحهای گرم

درگوشه‌وکنار تهران از عصر دیروز، سلاحهای گرم بین مردم توزیع میشود. کسانی که درجنب ساختمان تسلیحات ارتش در خیابان فرح‌آباد به متقاضیان اسلحه تحویل میدادند، صورتشان را سیاه کرده بودند. آنها ابتدا از متقاضی، کارت پایان خدمت یا کارت کمیته انتظامات امام‌خمینی را طلب می‌کردند و سپس از او می‌خواستند که به قرآن قسم بخورد که به مردم خیانت نخواهد کرد. پس از ادای این سوگند، اسلحه بلافاصله پس از بوسه‌ای تحویل متقاضی میشد و مقداری فشنگ نیز دراختیارش قرار می‌گرفت. فردی که تفنگ بدست آورده بود، تیری به هوا شلیک می‌کرد و اگر تیراندازی را درست نمی‌دانست، آموزش کوتاهی در حد شلیک منظر هوایی از سوی تحویل دهنده اسلحه داده میشد.

گروهی از سربازان و افسران نیروی زمینی به مردم پیوستند

امروز تعدادی از سربازان و درجه‌داران نیروی‌زمینی تسلیم نیروهای هوایی و مردم شدند.

دوافسر مخابرات نیروی‌زمینی، امروز خود را به پادگان نیروی‌هوایی معرفی کردند و با ارائه کارت پرسنلی، آمادگی خود را درزمینه مخابرات برای همکاری با نیروی‌هوایی و مردم اعلام داشتند.

یکی از خبرنگاران کیهان گزارش داد: بدنبال تصرف کلانتری ۶، هشت نفر از افراد این کلانتری که مقاومت کرده بودند، دستگیر و درپادگان آموزشی نیروی‌هوایی بازداشت شدند. یک افسر نیروی‌هوایی به من گفت که به علت تسخیر کلانتریها و همچنین تصرف قسمتی از مهمات تسلیحات نیروی‌زمینی درخیابان فرح‌آباد، وضع افراد از لحاظ اسلحه و مهمات بسیار خوب شده است. خبرنگار کیهان در گزارش ساعت ۱۰/۴۵ خود گزارش داد: سرتاسر منطقه شرق تهران از شهباز تا ژاله وتا انتهای نارمک و تهران نو و بالاتر از ایستگاه پل میدان فوزیه، نظام‌آباد، کرگان و دیگر نقاط پائین‌تر از ۴۵ متری سیدخندان، درکنترل نیروی‌هوایی و مردم است.

تفسیر خبرگزاری فرانسه درباره ارتش

تهران- خبرگزاری فرانسه- ارتش ایران که تا دیروز صددرصد نسبت به شاه وفادار بود، اکنون از خود میپرسد که در برابر «انقلاب اسلامی» کشور چه نقشی دارد. سرانجام آینده کشور باین بستگی خواهد داشت که ارتش به کدام طرف متمایل شود.

یک کارشناس امریکایی میگوید که ارتش طرفدار قانون اساسی است. نظامیان ایرانی با توجه به عظمت جنبش اسلامی، و با وقوف براینکه امریکائیها از ایران رفته‌اند و امکان بازگشت شاه روز بروز کمتر میشود، اکنون بنظر میرسد که آمادگی این را دارند که تغییر رژیم از سلطنتی به جمهوری را بپذیرند بشرط آنکه اینکار براساس قانون اساسی انجام شود. این، حداقل، نظریه‌ایست که در محافل امریکایی تهران و در اکثر سفارتخانه‌های غربی عنوان میشود.

اعتقاد بر این است که ارتشبد قره‌باغی رئیس ستاد بزرگ ارتشتاران یک ژنرال «میانه‌رو» است و حتی گفته است که «ارتش نباید در سیاست دخالت کند».

همچنین گفته میشود که ارتشبد قره‌باغی با مهندس مهدی بازرگان رئیس دولت موقتی آیت‌الله خمینی تماس دارد. اولین تماس بین ایندو گویا با پادرمیانی یک ژنرال ۵۶ ساله نیروی زمینی انجام شده که مردی بسیار مذهبی و طرفدار بیطرفی سیاسی نظامیان است.

از بعضی از گزارشهای دیگر چنین برمیاید که یک کانون سرسخت در بطن ارتش وجود دارد که خواهان حفظ رژیم است. یکی از این افراد سرسخت که غالباً از او نامبرده میشود سپهبد بدره‌ای، فرمانده نیروی زمینی و فرمانده سابق گارد جاویدان است. گفته میشود که این افراد سرسخت از نزدیک با شاه در تماسند.

سئوالی که ناظران برای خود مطرح میکنند اینستکه آیا دکتر شاپور بختیار در چندین مورد مهار ارتش را از دست نداده است؟ در واقع این سئوال را میتوان در رابطه با بسته شدن فرودگاههای کشور پیش از بازگشت آیت‌الله خمینی مطرح کرد. و همچنین میتوان از خود پرسید که آیا او بود که دستور تیراندازی و کشتار روز یکشنبه هشتم بهمن میدان بیست‌وچهار اسفند را داد؟

دکتر بختیار میگوید که کنترل کامل ارتش را در دست دارد و هیچ گزارشی در دست نیست که خلاف این را ثابت کند. اما منابع موثق می‌گویند که بسیاری از تصمیمات مهم توسط یک کمیته که دوهفته‌ای یک بار تشکیل میشود اتخاذ میشود این کمیته تحت ریاست نخست‌وزیر و با شرکت فرماندهان سه نیرو و فرمانده پلیس سیاسی تشکیل میشود.

سربازان ارتش نیز درحال پرس‌وجو از خودند. این افراد که به مردم نزدیکترند تحت تاثیر جنبش مردمند. منابع مطلع میگویند برخلاف آنچه جناح مخالف میگوید از زمان شروع جنبش، فرار از ارتش افزایش نیافته. اما آنچه مسلم است ۲۰درصد مشمولان خود را معرفی نکرده‌اند.

وجود اعتراض در بطن ارتشی که همین سه‌ماه پیش بی‌قیدوشرط از رژیم طرفداری میکرد اکنون غیرقابل انکار است.

در روز پنجشنبه گذشته در حدود هزار سرباز نیروی هوایی با لونیفورم در خیابانهای تهران و در کنار بقیه تظاهرکنندگان رژه رفتند. در شهرستانها نیز تظاهرات دیگری توسط نظامیان اونیفورم‌پوش علیه رژیم دیده شد، بخصوص در اصفهان که درآن در چند پایگاه هوایی به نشانه مخالفت با رژیم به اعتصاب غذا مبادرت شده است. ستاد فرماندهی نیروی هوایی نیز رسماً تایید کرده که «بعضی از نظامیان تحت تأثیر پروپاگاند جناح مخالف قرار میگیرند».

وجود اعتراض بیش از هرجا در نیروی هوایی دیده میشود، اما در نیروی زمینی نیز وجود دارد. اثبات این مدعا صحنه‌ایست که توسط یک تلویزیون امریکایی در روز ۸ بهمن فیلمبرداری شده ودر آن سربازی درحال تیراندازی بسوی یک سرباز دیگر دیده میشود. بنا به گفته سربازانی که بخدمت خوانده شده‌اند انضباط در داخل پادگانها بسیار نرمتر از قبل شده است.

این ناآرامیها در ارتش ایران درحدود دوماه پیش ظهور کرد. نخستین تظاهرات واقعی در ارتش در تبریز دیده شد سربازان همراه بامردم در خیابانها تظاهرات کرده شعارهای «درود برخمینی» میدادند. حتی گفته میشود که ۱۲ تانک نیز در این تظاهرات شرکت کردند.

سپس ماجرای پادگان لویزان پیش آمد که در آن دونظامی به ناهار خوری پادگان حمله کرده وبنا به گفته منابع نظامی ده نفر را کشتند.

بدینگونه ارتش ایران که ستون فقرات واقعی رژیم است ودرسال ۱۹۷۷ ده میلیارد دلار برای رژیم هزینه برداشته، اکنون دیگر یک ابزار بسیار پیشرفته در خدمت مطلق شاه نیست. درحالیکه او همچنان رسماً فرمانده قواست.

بگفته ناظران ارتش ایران با ۴۰۰ هزار نفر، ۵۰۰ هواپیمای جنگنده و ۸۵۰ هلیکوپتر میتواند خود را درخدمت رژیم دیگری بگذارد اما بشرطی که این رژیم «قانونی» باشد یعنی اینکه مردم آنرا انتخاب کرده باشند.

یک ناظر نظامی میگوید که اگر ارتش از دست شاه بیرون برود، تقصیر عمده به گردن خود شاه خواهد بود. زیرا او آنقدر از کودتای نظامی می‌ترسید که نظامیان خود را کاملاً غیرسیاسی بارآورده بود. این بدون شک حقیقت دارد اما این نیز حقیقت دارد که شاه در رأس نیروهای مسلح چند فرمانده سرسخت را نشانده است که سرتسلیم ندارند.

کلانتری ۱۰ و تسلیحات ارتش چگونه تسخیر شد؟

ساعت ۵ بعدازظهر دیروز کلانتری ۱۰ که در خیابان ایرانمهر واقع است مورد حمله مردم قرار گرفت.

جوانانی که با تفنگهای ژ-۳ و کوکتل مولوتف مسلح بودند با سنگربندی بوسیله کیسه‌های شن قدم به قدم جلو میرفتند. عده کسانیکه تفنگ داشتند و پشت سنگرها تیراندازی میکردند زیاد نبود، ولی پشت سرآنها هزاران نفر منتظر بودند تا کلانتری سقوط کند و آنها برای برداشتن اسلحه‌ها وارد عمل شوند. تیراندازی به کلانتری تا ساعت ۹/۴۵ دقیقه ادامه داشت و بالاخره در این ساعت کلانتری سقوط کرد در طی مدتی که کلانتری مورد حمله قرار داشت یک نفر از مردم بر اثر تیراندازی متقابل شهید شده و ۷ نفر مجروح شدند که مجروحان توسط مردم از زیر آتش گلوله‌ها منتقل شدند. بعد از سقوط کلانتری گفته شد که مأموران داخل آن بعضی‌ها دستگیر و یکی دو نفر از سربازها آزاد شدند. از تعداد تلفات مأموران کلانتری اطلاعی در دست نیست.

بعد از تسخیر کلانتری مردم منتظر به آن وارد شدند و در مرحله اول سلاحها و بعد سایر اشیاء داخل کلانتری را با خود بیرون آوردند. در پشت سر جبهه‌ای که برای تسخیر کلانتری ۱۰ قرار داشت، مردم صدها سنگر خیابانی در خیابان فرح‌آباد و خیابانهای فرعی اطراف آن برپا کرده بودند و از اتومبیلهای مشکوک بازدید و بازجوئی میکردند. تمام اهالی شرق تهران در این ساعات در خیابانها بودند و با چای، خرما و نان از تفنگداران پذیرائی میکردند.

چند دقیقه بعد همین پیام را از فاصله نزدیک و بوسیله بلندگو برای سربازها تکرار کردند، ولی پاسخی نیامد و تیراندازی به سمت تسلیحات شدت گرفت. تفنگداران برای رسوخ به داخل تسلیحات با یک تریلی خواستند که دلیجقب میرفت درجنوب‌غربی تسلیحات را شکستند. باران تندی شروع شده بود و تیراندازی از هردوطرف بشدت جریان داشت. درهمین لحظات ضلع‌شرقی تسلیحات هم بوسیله گروهی دیگر مورد هجوم قرار گرفته بود و عده زیادی از سربازان نیروی‌هوائی و چریکها از این قسمت تسلیحات را زیرآتش گرفتند. تیراندازیها درتمام طول شب ادامه داشت تا بالاخره درساعت ۸ صبح دیوار ضلع‌شرقی تسلیحات خراب شد و هزاران نفر از مردم به داخل تسلیحات وارد شدند.

تسلیحات تسخیر شد

پیرو جوان و بچه‌هر اسلحه‌ای که بدستشان میرسید، برمیداشتند و به خارج میآمدند. تیربارهای سنگین، تفنگهای ژ-۳، اسلحه کمری، سرنیزه، سه‌پایه تیربار و...... کسانیکه با طرز کار سلاحها آشنائی داشتند، قطعات اسلحه را سوار کرده و به مردم میدادند در خیابان فرح‌آباد تا چشم کار میکرد مردم بودند که سلاح بدست به سمت محله‌های خود میرفتند. این سلاحها اغلب فشنگ نداشت و حتی بعضی‌ها موفق به اینکه سلاح کاملی بردارند، نشدند. یکنفر سه پایه تیربار را بدوش می‌کشید، یک نفر تفنگی را که لوله خنک کننده نداشت همراه داشت. بدست گرفتن سلاح جد و مرزی نمی‌شناخت، از بچه‌های ده دوازده ساله تا پیرمردهای ۷۰ ساله سلاح بدوش به سمت محلات پر [illegible]

حمله به تسلیحات ارتش

بعد از سقوط کلانتری ۱۰ [illegible]

[illegible]

بود، بوسیله کوکتل‌مولوتف آتش زدند و سرنشینان آنرا دستگیر کردند، قبلاً یک تانک از این محل عبور کرده بود و به طرف پادگان نیروی هوائی فرح‌آباد رفته بود. همچنین شنیدیم که در حوالی تهران نو در حدود نیمه‌شب گذشته دو تانک به تصرف مردم درآمده است.

شده‌اند، اگر تسلیم شوید با شما کاری نداریم و روی چشمهای ما جا دارید، ولی اگر مقاومت کنید تا صبح به شما حمله خواهیم کرد و بالاخره شما را از پای درخواهیم آورد.» این پیام را گروهی از مردم با صدای بلند و هماهنگ برای سربازان تکرار کردند، ولی پاسخی شنیده نشد.

دکتر علی‌اصغر حاج سیدجوادی:

نقش من در «جنبش»، نقش یک سرباز ساده است نه یک رهبر

«دکتر علی‌اصغر حاج سیدجوادی» که در اعلامیه‌ها و خبرهای مربوط به گروه سیاسی «جنبش» از او به نام «رهبر» این سازمان سیاسی نام برده میشد این توضیح را برای «کیهان» فرستاده است:

در ذکر اخبار مربوط به جنبش اغلب به رهبری من در گروه جنبش اشاره میشود که احتیاج به توضیح دارد.

جنبش از اساس یک جریان تاریخی متکی به سوابق گذشته نهضت ملی ومردمی ایران است جنبش یک ابداع یا یک حرکت از خودساخته ویا پرداخته ذهن وفکر من نیست که رهبری آن مربوط بمن واز آن من باشد.

جنبش ضرورت سیاسی واجتماعی جامعه‌ایست که مایوس از ارزشهای بورژوازی دموکراسی غربی وسرخورده از بستگی‌های تقلیدی و کورکورانه ایدئولوژیهای چپی بدنبال ریشه‌هائی است در اعماق سنتها وارزشهای مادی ومعنوی توده‌های ایرانی ومبارزات تاریخی آن در انطباق با حرکت منطقی وعلمی ضوابط اجتماعی واقتصادی سوسیالیستی.

یعنی همبستگی مردم ایران با جنبش جهانی توده‌های زیر ستم استعمار واستبداد در چهار چوب تکاپوی تجربی وعلمی کارگران وروستائیان وروشنفکران وزحمتکشان قشرهای جامعه ودستیابی به ارزشهائی که متضمن حفظ استقلال وحیثیت خصایص انسانی وخلاقیت کار وتولید وتعادل منطقی مصرف وتوزیع عادلانه درآمدها.

بنابراین حرکت منطقی جنبش رویاروئی قاطع با روابط ظالمانه ایست که بافت سیاسی واقتصادی واجتماعی بهره‌کشی از نیروی کار توده‌های مردم را تشکیل میدهد وهمچنین مبارزه با نهادهائی است که اهرمهای سیاسی واجتماعی واقتصادی قدرت را در جهت ادامه این بهره‌کشی به نفع استعمار وگروه حاکم خود کامه تشکیل میدهد. وسرانجام مبارزه با هر نوع سلطه استعماری بیگانه در جهت استمرار اسارت اجتماعی واقتصادی وسیاسی مردم ایران در برابر قدرتها وابرقدرتها وشرکتهای بین‌المللی.

بنابراین نقش من در این جنبش به مفهوم اعم واخص آن نقش یک سرباز ساده است وهرگز ومطلقاً نه جنبه رهبری دارد ونه میتواند در مفاهیم متداول اصطلاحات سیاسی، حزبی وگروهی گنجانده شود.

نشریات وفعالیتهای روزانه جنبش جلوه‌هائی از این حرکت ونشانی از فعالیت جمعی کسانی است که دید گاههای سیاسی واجتماعی آنها مشترکاً یعنی در چهارچوب همکاریهای فشرده‌تر وسازمان یافته‌تری نمایان میشود.

از اینجهت خواهشمندم در انعکاس اخبار مربوط به جنبش نقشی برای من بعنوان رهبری مشخص نشود که یک چنین خصوصیتی نه در من وجود دارد ونه در جنبش.

با احترام. علی‌اصغر حاج‌سیدجوادی

سنگربندی در دانشگاه تهران

● مدافعان دانشگاه تهران خواستار انحلال لشگر گارد شاهنشاهی شدند

از دیشب سنگرهای متعددی جلو درهای جنوبی و شرقی و غربی دانشگاه تهیه شده است.

پشت این سنگرها که با کندن زمین بصورت نعل اسبی ساخته شده شیشه‌های کوکتل مولوتف و موادی که برای تهیه این وسیله آتشزا لازم است دیده میشود.

افرادی که در این سنگرها مستقر شده‌اند مسلح به تفنگ ژ-۳ و رولور هستند.

در گوشه‌های مختلف دانشگاه بخصوص جلو مسجد افرادی طرز تهیه کوکتل مولوتف و نارنجک دستی را به حاضران می‌آموزند و طریق جنگهای خیابانی را آموزش میدهند. امروز دانشگاه از آرامش خاصی برخوردار است، برخلاف روزهای پیش که دانشگاه صحنه تظاهرات گسترده مردم بود، امروز در دانشگاه تهران از تظاهرات خبری نیست.

تالار شماره ۳ و شماره ۴ باشگاه دانشگاه مملو از پنبه، داروهای گوناگون و وسایل اولیه پزشکی است که مردم به بیمارستانها رسانده بودند و به علت کمبود جا و عدم نیاز به آنها به تالارهای دانشگاه منتقل شده است. دیشب و صبح امروز در اثر همکاری مردم و آوردن غذا و میوه‌های گوناگون، دانشگاهیان توانستند، دوهزار نفری را که دیشب در دانشگاه بسر بردند، شام و صبحانه بدهند.

در حال‌حاضر آمد ورفت مردم برای رساندن پتو و ملافه و پنبه و داروهای مختلف همچنان ادامه دارد.

جمعیتی که هم‌اکنون در دانشگاه تهران هستند انحلال لشگر گارد را خواست مبرم خود اعلام کرده‌اند.

برخی از اعضای سازمان ملی دانشگاهیان ایران (دانشگاه تهران) دیشب را در دانشگاه تهران بسر بردند. هم‌اکنون (۱۰/۵) هلیکوپتر برفراز دانشگاه گشت میزند.

کنفرانس رهبران خلیج‌فارس عواقب انقلاب ایران را بررسی می‌کند

بیسارس- خبرگزاری فرانسه- هفته نامه عربی زبان «الوطن العربی»، پنجشنبه درپاریس گزارش داد اتخاذ «تدابیر امنیتی مشترک برای رویاروئی با کلیه عواقب احتمالی انقلاب ایران» دردستور جلسه یک کنفرانس عالی کشورهای خلیج فارس قرار خواهد داشت.

بنابر گزارش این هفته نامه «لزوم تشکیل یک کنفرانس عالی» درجریان ملاقاتی که اخیراً بین عزت الدوری وزیر کشور عراق، و امیرفهدبن عبدالعزیز، ولیعهد عربستان سعودی درریاض صورت گرفته، مطرح گردید.

الوطن العربی میافزاید درجریان این ملاقات مقامات دو کشور توانستند چارچوب همکاری کلی بین وزیران کشور عراق و عربستان سعودی را تعیین کنند. «چهارچوب همکاری» که شامل کلیه مسائل «فنی، اداری وعملی» میشود به کمیسیون حقوقی مشترکی ارجاع خواهد شد تامتن نهائی آنرا برای امضاء آماده کند.

با یکدنیا تأثر درگذشت همشیره عزیزم مرحومه عصمت مصباح (قطب) بزرگ خاندان را باستحضار دوستان و بستگان میرساند. هزینه مجالس ختم و هفت آن شادروان طبق وصیت فقیدهٔ سعیده به مصرف امور خیریه میرسد، و یادبود زنانه روز سه‌شنبه ۵۷/۱۱/۲۳ از صبح تا عصر در منزل آن مرحومه واقع در خیابان آریامهر غربی- سیندخت جنوبی- کوی مقدم شماره ۴ برگزار خواهد شد.

دکتر مصطفی مصباحزاده

خانواده‌های: مصباحزاده- مصباح- قطب- مشیری- پورسعید- بحرینی- لاچینی- دانش- سیف لاری- حجتی- نوبخت- حسینیان- ساداتاخوی- اخوی‌تقوی- اسلامبولچی- اعتماد- قبادی- یزدی‌زاده- جمشیدی- رئیس‌زاده- الهی- سمسار- طه- پاپاشاهی- آل‌آقا- صنیعی و خانواده‌های وابسته.

بانهایت تأسف و تأثر درگذشت مرحومه بانوعصمت مصباح (قطب) بزرگ خاندان را باطلاع میرسانند. طبق وصیت آن شادروان هزینه مراسم ختم و هفت به مصرف امورخیریه میرسد و مجلس یادبود زنانه فقیدهٔ سعیده روز ۳شنبه ۵۷/۱۱/۲۳ از صبح تا عصر در منزل آن مرحومه واقع در خیابان آریامهر غربی- کوچه سیندخت جنوبی- کوی مقدم شماره ۴ برگزار خواهد شد.

کیهان: درگذشت بانوی باتقوی و نیکوکار شادروان عصمت مصباح (قطب) موجب نهایت تأسف است این مصیبت ناگوار را بعموم خانواده‌های عزادار، خصوصاً به فرزندان آن مرحومه بانو ثریا مشیری (قطب) و بانو سیما پورسعید (قطب) تسلیت میگوئیم.

فتوای امام‌خمینی:

سوگند وفاداری به ارتش باطل است

حضرت آیت‌اله العظمی خمینی در پاسخ استفتاء جمعی ازافراد نیروهای مسلح درباره وفاداری به سوگندی که یاد کرده‌اند اعلام داشتند: «قسم برای حفظ قدرت طاغوتی صحیح نیست».

متن استفتاء از محضر امام خمینی باین شرح است:

«مسلماً خاطر مبارک از این سنت معموله مستحضر است که همه افراد ارتش در موقع اخذ سردوشی یا اخذ درجه در مورد حفظ تاج و تخت و رژیم سلطنتی بخداوند و قرآن کریم قسم یاد میکنند مستدعی است نظر و فتوای خودتانرا در مسئله عدول از این قسم و پیوستن به نهضت عظیم اسلامی بیان فرمائید.

از طرف جمعی از نیروهای مسلح

امام خمینی در پاسخ چنین فتوی داده‌اند:

«بسمه تعالی- قسم برای حفظ قدرت طاغوتی صحیح نیست و مخالفت با آن واجب است و کسانیکه این نحو قسم خورده‌اند باید برخلاف آن عمل کنند- والسلام علیکم و رحمةالله و برکاته»

۱۳ ربیع الاول ۹۹
روح‌اله الموسوی الخمینی

بختیار: رشته کار از دست آیت‌الله خمینی خارج شده

تهران- خبرگزاری فرانسه- شاپور بختیار، نخست‌وزیر ایران امروز صبح گفت که در حال حاضر، رشته امور از دست آیت‌الله خمینی خارج شده است.

بختیار در مصاحبه‌ای با خبرگزاری فرانسه همچنین گفت که بدون شک، سنگرهایی که اکنون در خیابانهای تهران افراشته شده کار «کوماندوهای کمونیستی» است که در خارج از کشور تعلیم دیده‌اند.

بختیار در این مصاحبه گفت که هنوز در بروی مذاکره با مخالفان مذهبی دولت باز است.

گروههائی از نیروهای مسلح پشتیبانی خود را از امام اعلام کردند

از منزل امام خمینی اطلاع داده شد که گروههایی از نیروهای مسلح، دیروز و امروز همراه با سلاحهایشان به منزل امام‌خمینی مراجعه کرده‌اند و پشتیبانی خود را از امام اعلام داشته‌اند.

همچنین دیروز درحدود پانصدنفر از پرسنل صنایع نظامی، عده‌ای از کارکنان شهرداری، دویست نفر از نمایندگان کارکنان وزارت کشور، کارکنان سازمان غله و قندوشکرهای کشور، خدام آستانه قم و عده‌ای دیگر از مردم ایران به منزل امام خمینی مراجعه کردند.

امام خمینی به دلیل کسالت و نیز اشتغال زیاد به مسایل حاد روز، دیروز و امروز ازدیدار با مراجعه کنندگان عذرخواهی کردند.

شیروخورشید:

انتقال ۲۰۵ کشته و مجروح به بیمارستانهای شیروخورشید

تعداد کشته‌ها ومجروحین حوادث چهل وهشت ساعت اخیر تهران که به بیمارستانهای وابسته به شیر وخورشید منتقل شده‌اند، اعلام گردید.

سخنگوی شیر وخورشید امروز اعلام کرد:

به موجب گزارشهای رسیده از بیمارستانهای شیر وخورشید از آغاز ناآرامی‌های جمعه شب تا نه بامداد امروز جمعاً ۲۰۵ مجروح وکشته به شرح زیر به بیمارستانهای شیر وخورشید انتقال یافته‌اند.

بیمارستان شیر وخورشید اول جاده تهرانپارس (۲۵ شهریور سابق) ۱۰۹ مجروح و ۳۰ کشته.

بیمارستان فیروزآبادی ۲۷ مجروح و ۳ کشته.

بیمارستان مولوی ۹ مجروح ویک کشته.

بیمارستان نمونه ۱۱ مجروح ویک کشته.

بیمارستان لولاگر ۱۴ مجروح، بدون کشته.

ضمناً علاوه بر آمبولانس‌های این بیمارستان‌ها که برای انتقال زخمی‌ها به بیمارستان اقدام کرده‌اند، چهارده دستگاه آمبولانس دیگر نیز همراه امدادگران شیر وخورشید قسمتی دیگر از مجروحین را به بیمارستانها منتقل میسازند. مرکز انتقال خون شیر وخورشید در خیابان کوشک اعلام کرده که بانک خون این مرکز دارای خون کافی میباشد وداوطلبان میتوانند برای اهدای خون با تلفن ۳۱۱۴۰۶ مراجعه کنند.

این سخنگو اضافه کرد به تلفنهایی که میتوان برای فرستادن آمبولانس مراجعه کرد به این شرح است:

مرکز انتقال آمبولانس وامدادگران ۷۵-۸۴۰۷۷۴

مرکز انتقال خون ۳۱۱۴۰۶

بیمارستان امدادی ۵۲۱۷۳۶-۵۳۵۲۵۲

بیمارستان‌نمونه ۵۵-۵۹۲۰۵۱

بیمارستان فیروزآبادی ۶۶-۵۹۲۰۶۴ -۵۹۲۰۷۱

بیمارستان ۲۵ شهریور سابق ۷۳۰۸۴۰ -۷۳۰۸۷۸

بیمارستان لولاگر ۹۵۱۱۱۴-۹۵۵۰۰۰

مردم جاده همدان- تهران را بستند

ساوه- خبرنگار کیهان- مردم ساوه شب گذشته جاده همدان به ساوه را که به تهران منتهی میشود مسدود کردند تا مانع حرکت احتمالی نیروهای نظامی کرمانشاه به پایتخت شوند.

با اینکه خبر حرکت چند کامیون [illegible]

سقوط دو هلیکوپتر

[illegible]

خسرو قشقایی با امام‌خمینی ملاقات کرد

خسرو قشقایی و چند تن دیگر از ایل بختیاری دیروز با امام خمینی ملاقات کردند و حمایت و پشتیبانی خود را از مهندس مهدی بازرگان نخست‌وزیر موقت دولت انقلابی اعلام داشتند.

امام‌جمعه سردشت:

بگذارید چهارهزار عشایر مسلح برای حفاظت امام به تهران بیایند

امام جمعه سردشت درنامه‌ای خطاب به مهندس بازرگان نخست‌وزیر دولت موقت انقلابی حمایت عشایر اهل سنت و جماعت را صرفنظر از اختلافات شیعه و سنی از امام خمینی اعلام داشته و تقاضا کرده است که بگذارند چهار هزار ایلاتی و عشایر مسلح برای حفاظت جان امام خمینی به تهران بیایند.

متن نامه امام جمعه سردشت چنین است:

جناب آقای مهندس بازرگان

به نام کلیه ایلات و عشایر اهل سنت و جماعت به جنابعالی اعلام میرکنیم تمام عشایر مناطق کردستان حاضرند تا آخرین قطره خون خود را در راه امام خمینی جانبازی نمایند.

اختلافات شیعه و سنی را کنار گذارده اجازه دهید چهار هزار ایلات و عشایر مسلح ما به تهران حرکت نموده خود را پروانه‌وار به آتش کفار زده و از امام خمینی حفاظت نمایند.

و اعتصموا بحبل الله جمیعاً و لا تفرقوا

امام جمعه سردشت از مرکز کردستان

تلگرام آیت‌الله خویی به امام‌خمینی

آیت‌الله‌العظمی خویی طی تلگرامی که از نجف برای امام‌خمینی مخابره کرده‌اند ورود ایشان را به ایران تبریک گفته‌اند.

آیت‌الله‌العظمی خویی درتلگرام خود اظهار داشته‌اند:

ورود شما را به مقرتان تبریک گفته خیروفرج برای خود و شما و عامه مسلمین از خدای بزرگ خواستارم.»

امام خمینی درپاسخ تلگرام آیت‌الله‌خویی تلگرام زیر را به نجف ارسال داشتند:

حضرت آیت‌الله آقای خویی دامت‌برکاته از تلفقد جنابعالی متشکرم

روح‌الله‌الموسوی الخمینی

اعلامیه ارتش مردم

نخستین اطلاعیه از سوی ستاد رهبری عملیات مسلحانه بصورت دستخط صادر شد و روی دیوارها چسبانده شد.این اطلاعیه شامل دستورالعملهائی بشرح زیر است:

۱- از پراکنده شدن خودداری کنید.

۲- از بی‌نظمی جلوگیری کنید.

۳- از مصرف مهمات برای تمرین و آزمایش خودداری شود.

۴- با تشکیل دسته‌های ۳ تا ۹ نفری هر نوع یورش مهاجمان را خنثی کنید.

۵- از تیراندازی بطور همزمان با یکدیگر خودداری کنید.

ناآرامیهای ایران سبب بحران در فروش برنج آمریکا شد

هوستن- تگزاس- آسوشیتدپرس

طی چندسال گذشته ایران بازار شماره یک نقدی صادرات برنج آمریکا بود ولی مقامات صنعتی امریکا دیروز گفتند که ناآرامی سیاسی ایران به مقدار زیادی صدور برنج را کاهش داده است.

رالف نیومن مدیرعامل شرکت «آمریکن رایس» گفت که وقتی وضع ایران در حدود ۶۰روز قبل آرام نشد، روند عادی فروش برنج به [illegible]

تظاهرات وسیع در قم

[illegible]

۵ تظاهرکننده در تصادف کشته شدند

[illegible]

درغرب و شمال تهران

[illegible]

بنام خدا

جناب مهندس مهدی بازرگان

نخست‌وزیر شرافتمند حکومت خدائی اسلام

[illegible]

با احترام- محمدجواد پرستا

تهران- انستیتو تکنولوژی ایرانمهر

ن ۷۳۹۳۹

جنگ چگونه آغاز شد؟

رادیو لندن- خبرنگار بی.بی.سی در تهران گزارشی از زدوخورد بین لشکر گارد و نیروی هوائی فرستاده و مینویسد نبرد بین واحدهای نظامی در محور تهران ادامه دارد و چنین بنظر میرسد که شهر در لبه پرتگاه جنگ داخلی است. صدهائن از افراد نیروی هوائی با سلاحهایشان از جمعیت غیرنظامی پشتیبان آیت‌الله خمینی طرفداری کردند. و در این میان از چند نقطه شمال شهر نیز گزارش تیراندازی رسیده است.

آندرو ویتلی خبرنگار بی.بی.سی میگوید بعد از یک آتش‌بس اعلام شده چند روزه بین طرفداران شاه و پشتیبانان آیت‌الله خمینی اکنون درگیر شدن نبرد همه‌جانبه بسیار نزدیک بنظر میرسد. جرقه این نبرد هنگامی زده شد که افراد گارد شاهنشاهی براه افتادند تا متمردان را در یک پایگاه بزرگ نیروی هوائی در شرق تهران یعنی پایگاه دوشان‌تپه سرکوب کنند. در سپیده‌دم دیروز افراد نیروی هوائی به بخشی از پایگاه مسلط بودند و افراد گارد شاهنشاهی در حفاظ تانکها بقیه پایگاه را در اشغال داشتند، ولی عده‌ای از افراد نیروی هوائی که جریان امر را متضمن شکست خود یافتند، از پایگاه فرار کردند تا به هزاران نفر از غیرنظامیان پشتیبان خود در خیابانهای اطراف بپیوندند. این عده مصمم هستند که نبرد را پایان دهند و بسیاری از آنان بر بامهای ساختمانهای نزدیک پایگاه با سلاحهایشان سنگر گرفته‌اند.

بامداد دیروز که از خیابانهای شرق تهران میگذشتم محلات را صحنه عصیان همگانی یافتم. عده‌ای در عرض خیابانها موانعی برپا میکردند و سنگرهائی برای نبرد برپا میکردند. و ازطرف دیگر کامیونهای نظامی ضمن تیراندازی از یک خیابان میگذشتند و یک بولدوزر در جلوی آنها موانع را درهم می‌کوبید.

بمحض گذشتن این ستون جمعیت دوباره به خیابان سرازیر شدند تا سنگرها را از نو برپا کنند.

من زنان و مردانی را دیدم که سراسیمه زمین پیاده‌روها را می‌کندند تا کیسه‌های خاک و شن را انباشته سازند. بسیاری از مردم تفنگ و سلاحهای دیگر در دست داشتند.

خبرنگار ما در گزارش خود میافزاید مردانی که آماده جنگ شده بودند افرادی را که ناظر این وقایع بودند از آن محل دور ساختند، و افراد نیروی هوائی در گروههای کوچک یا با اتومبیل و یا پیاده از پایگاه خارج میشدند و درحالیکه از این پایگاه خارج میشدند با استقبال پرشور مردم روبرو میگردیدند. برفراز آن منطقه یک هلیکوپتر نظامی در حال گشت بود.

چریک‌های مجاهد، فدائی و توده‌ای در نبردهای تهران

در نبردهای تهران که از پریشب آغاز شده است، چریک‌ها در قلب نبرد شرکت داشتند. آنها به مردم اسلحه میدادند، به آنها می‌آموختند چگونه بجنگند و در کنار سربازان نیروی هوایی می‌جنگیدند.

شرکت چریک‌ها در مبارزه از ساعت ده صبح دیروز حدت بیشتری گرفت. در این ساعت بدنبال پخش خبر گسترش مبارزه در پادگان فرح‌آباد و اطراف آن، صف طویل تظاهرکنندگانی که به مناسبت سالروز سیاهکل پیاده‌روی می‌کردند متوقف شد و در بلندگو از همه چریک‌ها خواسته شد به صف مبارزه بروند. لحظه‌یی بعد گروهی از صف جدا شدند و با موتورسیکلت از محل دور شدند.

در میدان فوزیه چندجوان مسلح به خبرنگار ما گفتند که از سازمان مجاهدین خلق ایران هستند.

خبرنگاران کیهان عصر دیروز چند چریک را در خیابان شاهرضا مقابل دانشگاه دیدند که سوار بر موتورسیکلت حرکت می‌کردند. روی بازوی آنها نوشته شده بود: «چریک فدایی خلق».

در خیابان فرح چند جوان که مسلسل‌های کلاشینکف به دست داشتند و صورت خود را سیاه کرده بودند، به خبرنگار کیهان گفتند: ما جزو گروه انشعابی از سازمان چریکهای فدایی خلق هستیم که به حزب توده ایران پیوسته‌ایم.

طبق گزارش خبرنگاران ما جوانان مسلحی که در میدان ژاله حرکت می‌کردند خود را چریکهای توده‌ای معرفی کردند.

براساس گزارش خبرنگاران صدها جوان مسلح در شهر حرکت میکردند که معلوم نبود چریک هستند، یا مردمی که برای مبارزه مسلح شده‌اند.

شرق تهران در دست مردم است

براساس گزارشهای خبرنگاران کیهان منطقه شرق تهران کاملا در اختیار مردم وبعضی از افراد نیروی هوائی است که به آن‌ها پیوسته‌اند. در این منطقه از صبح مردم آماده مقابله با هلیکوپترها شده‌اند وبا سنگربندی در نقاط مختلف وکارگذاشتن اسلحه‌های سنگین که از روی تانکها برداشته‌اند خود را برای مقابله هوائی آماده می‌سازند. شب گذشته به کمک افراد نیروی هوائی مردم چند تانک را منهدم کردند و مسلسل‌های روی آن‌ها را پیاده کردند.

یکی از این تانکهای منهدم شده زیرپل فوزیه وسه تانک دیگر در مسیر تهران نوقرار دارد.

خبرنگاران ما همچنین گزارش داده‌اند که کلانتری دو به تصرف مردم درآمده ومنهدم گردیده است. مردم تهران از امروز صبح به تماشای ونمایشگاه کلانتری‌ه‌دورفتند.

توسط آیت‌اله شیرازی

امروز تعطیل عمومی اعلام شد

مشهد- حضرت آیت‌اله العظمی شیرازی مسئوولیت حوادث خونین تهران را متوجه «دولت غیر قانونی» دانست سخنگوی آیت اله العظمی شیرازی از سوی ایشان گفت:

این لحظاتی است که ماسک طرفداری از آزادی از چهره دولت غیر قانونی برداشته میشود و جای خود را به وحشیگری و خونریزی میدهد. حمله به فرزندان رشید ملت، حمله به پرسنل نیروی هوایی و همافران مبارز که با فریاد آزادی خود ندای حق‌طلبانه ملت را پاسخگو شده‌اند، تأسف آور است. اکنون به منظور اعتراض به این حوادث و اظهار همدردی و پشتیبانی از همافران و پرسنل مبارز نیروی هوائی و ملت مسلمان روز یکشنبه ۱۳ ربیع الاول ۹۹ (امروز) را تعطیل عمومی اعلام میداریم. برتمام اقشار ملت است که با آرامش کامل همدردی و پشتیبانی خود را از این مبارزات اعلام دارند.

● کرمان- شب گذشته و امروز با صدای بلند شدن اذان از بلندگوهای مساجد کرمان بفاصله نیم ساعت هزاران نفر از کسبه و کارمندان ادارات و مردم شهر در مسجد امام خمینی گرد آمدند. و در حالی که حکم بر زمین پای میکوبیدند براهپیمایی و تظاهرات و دادن شعارهای مخالف دولت پرداختند.

من شاهد جنگ مردم مسلح با تانک‌ها بودم

زیر باران گرمی که سحرگاه امروز فرو ریخت، ۲۴ ساعت نبرد مسلحانه، جنگ بی‌امان مشت با تانک، جنگ خیابانی که از بامی به بام دیگر کشیده میشد پایان یافت..

تهران جبهه بزرگ جنگی بود که بیشتر خیابانهایش را سنگر بسته بودند. بر بامها سربازان مسلح قدم میزدند و صدای شلیک مسلسل‌های خودکار لحظه‌ای قطع نمیشد.

در این جنگ ۲۴ ساعته که از سوئی مردم مسلح، گروههای چریکی و نیروی هوائی و از جانب دیگر گارد جاویدان در آن شرکت داشتند، کلانتریهای تهران تسخیر شد. قرارگاه پلیس و مهمات‌سازی ارتش بدست مردم افتاد. ۵ تانک گارد در هم کوبیده شد. ۳ هلیکوپتر نظامی سرنگون شد و مردم تهران بزرگ را که تمام شب در آتش و دود غرق بود، بدست گرفتند.

دیروز از ساعت سه بعدازظهر تیراندازی در منطقه تهران‌نو و پادگان آموزشی نیروی هوائی قطع شد. افراد نیروی هوائی و افراد شخصی در دسته‌های سه تا هفت‌نفری در نقاط مختلف اطراف پادگان آموزشی سنگر گرفتند. دیشب تقریباً تمام شرق تهران باستثنای اطراف قصر فیروز و ستاد نیروی هوائی در کنترل نیروی هوائی و مردم بود. عبور ومرور کاملاً کنترل میشد. اسم رمزی که برای دیشب در این منطقه انتخاب شده بود «شهید سلیمانی» بود. در همه سنگرها افراد «ارتش مردم» عابران را بازرسی بدنی و عبور ومرور را کنترل میکردند. من (خبرنگار کیهان) تا نزدیکیهای انتهای جاده تهران‌نو- نارمک، نظام‌آباد، فوزیه و ژاله را همراه گروهی از افراد مسلح و مأموران نیروی هوائی بازدید کردم. افراد نیروی هوائی بسامن کمال همکاری را داشتند. در همه سنگرها باوجود آنکه شب اول بود نظم خوبی برقرار بود. دیشب تا ساعت چهارورنیع بامداد هیچ حادثه مهمی که منجر به کشته‌شدن کسی بشود، روی نداد. فقط گاهی افراد مسلح طرفدار مردم تیرهای هوائی شلیک میکزدند تا به مردم روحیه ببخشند. گروهی از افراد نیروی هوائی دیشب ساعت یکوربیع به کلانتری ۶ در میدان ثریا حمله کردند. مأموران مسلح از چندطرف به میدان که در آن نیروهای فرمانداری نظامی متمرکز شده بود حمله کردند. با آمدن گروههای پشتیبان افراد نیروی هوائی و گروههای مسلح و مردم افراد فرمانداری نظامی بداخل کلانتری عقب‌نشینی کردند. بیش از شش ساعت جنگ و گریز در این منطقه ادامه داشت و وقتی که فاصله مأموران نیروی هوائی و «مردم مسلح» به کلانتری بیش از سی‌متر نبود، ناگهان تانکهای فرمانداری نظامی وارد عمل شدند. این در لحظه‌ای بود که مأموران کلانتری در آستانه تسلیم شدن قرار داشتند. تانکها چهار طرف را به رگبار مسلسلهای سنگین بستند و از سقوط کلانتری جلوگیری کردند. تیراندازی دیشب در نوع خود بی‌نظیر بود. رگبار مسلسلها از دوطرف یک لحظه قطع نمیشد. این نبرد حدود شش ساعت ادامه یافت. گرچه ما از داخل کلانتری اطلاع دقیقی نداریم، اما رفت وآمد پیاپی آمبولانسها که به درخواست مأموران فرمانداری نظامی انجام میشد، نشان دهنده میزان تلفات احتمالی مأموران کلانتری بود.

در این نبرد که شش ساعت طول کشید سه نفر از مردم شهید شدند وسه نفر دیگر مجروح گشتند که اسامی آنها بدان جهت که بعداً برای خانواده‌شان ایجاد دردسر نکنند اعلام نشد.

بعداز شش ساعت که این نبرد ادامه داشت بدلیل هجوم تانکها، افراد نیروی هوائی وافراد مسلح مردم میدان را ترک کردند وازتصرف کلانتری منصرف شدند.

پس از عقب‌نشینی افراد مسلح مردم و تعدادی از افراد نیروی هوائی، یورش تانکها به منطقه تهران‌نو آغاز شد. در جریان درگیری‌های مسلحانه در این منطقه تعدادی از افراد نیروی زمینی وگارد شاهنشاهی کشته شدند. که از میان آنها میتوان از یک سرتیپ ویک سرگرد نام برد که اجسادشان را مأموران نیروی هوائی شناسائی کردند و درجه‌های خون آلود سرگرد نیروی زمینی را به خبرنگار کیهان نشان دادند.

یک خبر مهم بمردم

جوانی که بلندگو در دست داشت بالای چهارپایه رفت و اعلام داشت:

والان به ما خبر دادند برادران نیروی هوایی که از حمله گارد به پرسنل نیروی هوایی مطلع شده بودند از پایگاه شاهرخی و اصفهان میخواستند به کمک برادران خود در تهران بیایند و با هواپیما پادگان لویزان را تصرف کنند که متأسفانه فیوز های هواپیماها را برداشته بودند. با اینحال همافران و خلبانها برای کمک به نیروی هوایی مشغول درست کردن هواپیماها و حرکت برای کمک به افراد خود و مردم هستند. از سوی دیگر مردم دهکده‌های اطراف کرج و قزوین به جاده‌ها و بیابانها ریخته‌اند و برای جلوگیری از اعزام نیروهای کمکی درمیان راه ایجاد خندق و راهبندان کرده‌اند و بهمین خاطر دیشب قوای کمکی نتوانست به تهران اعزام شود.

این شخص افزود:

- با اینحال خبری هردست است که نیروهای طرفدار ارتش اطراف تهران را محاصره کرده‌اند و میخواهند به شهر حمله کنند، اما در بین افرادی که شاهد کشته‌شدن گاردیها هستند دودستگی ایجاد شده و گروهی از آنها مخالف حمله هستند.

اینها میگویند:

اگر ما بخواهیم بدون هدف تیراندازی کنیم عده زیادی از مردم حتی اقوام نزدیک ما جان خود را از دست خواهند داد. بهمین خاطر ما فرمان ارتشبد و سپهبدهایی را که دستور برادرکشی میدهند اجرا نخواهیم کرد.

در این موقع مردم با غریو شادی خود از افراد نیروی زمینی که به ملت پیوسته بودند تشکر کردند.

اشغال کلانتریها

شب گذشته خبرنگار کیهان گزارش داد که بعد از تصرف کلانتری تهران‌نو، مردم بطرف کلانتری نارمک رفتند. ماموران این کلانتری ابتدا به مقاومت پرداختند. در جریان تصرف این کلانتری عده‌ای کشته و مجروح شدند و مردم سرانجام این کلانتری را گرفتند. مردم همچنین به کلانتری ۱۷ و پاسگاه کلانتری ۱۷ حمله بردند و این کلانتریها را هم گرفتند مردم سپس با کمک افراد مسلح کلانتری بیست تهران را هم گرفتند.

مردم همچنین کلانتری ۱۶ و ۱۴ تهران را نیز گرفتند. در جریان حمله و تصرف کلانتری ۱۴ تهران نیز عده‌ای کشته و مجروح شدند. تنها کلانتری که از ساعت ۱۱ دیشب توسط مردان مسلح محاصره و تا صبح امروز مقاومت میکرد کلانتری ۶ تهران بود. این کلانتری صبح امروز بالاخره به تصرف در آمد و مردم تانکها و اسلحه‌های جلو این کلانتری را به تصرف خود در آوردند. در جریان مقاومت ماموران عده‌ای از افراد گارد و مردم کشته شدند.

در جریان حمله به تمام این کلانتریها افراد نیروی هوایی شرکت داشتند.

گزارش دیگری حاکیست که هنگام حمله به کلانتری ۱۰ تهران توسط افراد نیروی هوایی گروهی از افراد نیروی دریایی نیز به کمک مردم و چریکها آمدند ودر هنگام درگیری ناگهان برق رفت وبعداز اینکه کلانتری سقوط کرد، دوباره برق آمد و مردم شروع به تظاهرات کردند.

ضمناً کلانتری‌های ۸، ۹، ۲۱، نارمک به تصرف افراد نیروی هوایی ومردم درآمده است. همچنین کلانتری شهری وپاسگاه ژاندارمری شهری نیز شب گذشته توسط مردم و پرسنل نیروی هوائی اشغال شده است.

تخلیه قرارگاه وحریق

یکی از کارکنان مخابرات صبح امروز به خبرنگار ما گفت: افراد قرارگاه پلیس تهران خودشان قرارگاه را تخلیه کردند وبدنبال آن این قرارگاه را که در میدان سپه قراردارد به آتش کشیده‌اند.

در کنار مبارزه مسلحانه‌ای که در شهر ادامه داشت، سیل بی‌پایان کمک برای مجروحان در شهر در حرکت بود. غذا، دارو، پتو، خون و هرچه لازم بود از کوچه پس‌کوچه‌های شهر بیرون می‌آمد و به نقاط مورد نیاز میرفت. عکس یک اتومبیل کمک را نشان میدهد.

گزارش خبرنگار کیهان حاکیست که دود آتش از این قرارگاه به آسمان بلند است ومردم فریاد میزنند خودشان آتش زده‌اند که به گردن مردم بیندازند.

مردم فریاد میزدند:

- ما هرجا را میگیریم خوب حفظ می‌کنیم که بعداز به ثمر رسیدن انقلاب از آن استفاده کنیم.

تسلیحات ارتش سقوط کرد

شب گذشته افراد نیروی هوایی ومردم به طرف تسلیحات ارتش رفتند. این عده تسلیحات ارتش را در خیابان فرح آباد به محاصره خود در آوردند. چند نفری که مقاومت میکردند سرانجام مقاومتشان در هم شکست.

مردم بعداز گرفتن تسلیحات ارتش و مهمات سازی، اسلحه‌های آنان را گرفتند. این اسلحه‌ها بین افراد نیروی دریایی که به نیروی هوایی پیوسته بودند و مردم تقسیم شد. مردم مسلح درحالیکه تیراندازی میکردند شروع به تیراندازی بطرف افرادی کردند که با کامیونهای ارتشی به جلو بیمارستان نیروی هوایی رسیده بودند. دراین موقع- ۱۰/۵ صبح خبرنگار کیهان از جلو بیمارستان نیروی هوایی گزارش دادند که گروهی از افراد گارد پیاده شده و مشغول تیراندازی هستند و مردم مسلح به کمک افراد نیروی هوایی مشغول تیراندازی متقابل به افراد گاردهستند.

تیراندازی تا صبح

شب گذشته تیراندازی تا صبح ادامه داشت. عده زیادی درمیدان خراسان، شهباز، پیچ‌شمیران، پهلوی، نظام‌آباد، شمیران، نارمک، شهرآرا، هاشمی، قصرالدشت در تیراندازی کشته و مجروح شده‌اند.

گزارش خبرنگارما حاکیست که افراد فرمانداری نظامی تهران دیشب باتوجه به اینکه شنبه بود. افراد نیروی هوایی، دریایی و مردم مسلح شده‌اند اغلب وارد خیابانها نمی‌شدند و معلوم نبود از کجا تیراندازی میکردند.

بر اساس گزارش‌های تائید نشده سر لشکر علی وفایی در تانکی که در میدان فوزیه بدست نیروی هوایی و مردم افتاد ، کشته شد.

در این میدان که تنها گزارش از کشته شدن یک همافر میرسد، سه تانک بدست نیروی هوایی افتاد. یک تانک وارد فرش فروشی بزرگی در میدان فردوسی شد. تانک دیگری وارد بیمارستان جرجانی شده که گفته میشود این تانکها با انداختن میله آهنی از مسیر خود منحرف شده‌اند.

گروه دیگری که دیشب شاهد حمله تانک به بیمارستان جرجانی بودند گزارش دادند که سه آمبولانس جلو در بیمارستان قرار داده بودند که تانک وارد بیمارستان نشود، اما راننده تانک وارد بیمارستان شد و مردم تانک را از کار انداختند . راننده آنرا کشتند و تانک را به آتش کشیدند.

همچنین گزارش دیگری رسیده است که یک سرلشگر فرمانداری نظامی نیز در جریان حوادث دیروز مجروح شده‌است.

همچنین امروز خبرنگاران کیهان گزارش دادند که کلانتری یوسف‌آباد تخلیه شده و سپس به اشغال مردم در آمده و همچنین پاسگاه کلانتری تهران پارس نیز بعدازدر گیری به تسلط افراد نیروی هوایی و مردم در آمده است.

تیراندازی ادامه دارد.

گزارش خبرنگار کیهان حاکیست که تیراندازی در ژاله فرح‌آباد(شهدا) که از ساعت ۹ دیشب مجدداً آغاز شده است تا این ساعت ۱۰ صبح ادامه دارد. افراد نیروی هوایی در حال حاضر به کمک افرادی که از نیروی زمینی و نیروی دریایی به آنها پیوسته‌اند بسته‌های فشنگ را بین مردم تقسیم می‌کنند که به افراد داخل سنگر برسانند. امروز انواع اسلحه گرم در دست مردم دیده میشود و افراد نیروی دریایی که به کمک نیروی هوایی آمده‌اند به مردم تیراندازی یاد میدهند.

همچنین گزارش دیگری حاکیست که دیشب مردم ۱۰ سرباز را که مسلح بودند دستگیر و آنها را خلع سلاح کردند . همچنین مردم یک سرگرد و دو گروهبان را خلع سلاح کردند.

۳ نفر کشته شدند

صبح امروز گزارش رسید که ۳ نفر در قهوه‌خانه‌ای بر اثر تیراندازی مأموران فرماندار نظامی کشته شده‌اند و صاحب قهوه‌خانه منتظر است تاکسی برای بردن جسدها بیاید.

همچنین در جلو بیمارستان الوند جوانی که تیر خورده بود بعلت اینکه بیمارستان از پذیرفتن او خودداری کرد، جان سپرد.

جلوگیری از غارت

صبح امروز گزارش رسید شرکت بزرگ فرش ایران مورد حمله قرار گرفته است. اما گروههای مردم گفتند که جلو دزدی‌هممها را بگیرید که این بحساب ملت ایران تمام نشود بهمین خاطر جریان به انتظامات امام خمینی اطلاع داده شد و گروههائی از انتظامات برای جلوگیری از اینگونه عملها به این محل حرکت کردند. این عده وظیفه دارند جلو غارت را بگیرند.

همچنین گزارش دیگری حاکیست که مردم از صبح امروز نظامیان را که دستگیر می‌کنند به ستاد امام خمینی میبرند همچنین مردم سربازانی را که بطرف مردم برمیگردند به آغوش می‌کشند.

امروز تعداد زیادی از افراد نیروی زمینی و نیروی دریایی به نیروی هوایی پیوسته‌اند و همگی فریاد میزنند:

- چقدر انسان باید بخاطر یکنفر کشته شود، ما ایران را آزاد می‌کنیم، ولو کشته بدهیم.

گزارش دیگری حاکیست که گروهی از افراد پادگانهائی که برای ترساندن مردم به خیابان ریخته و تیراندازی هوایی کرده بودند اغلب به مردم پیوسته‌اند و از داخل پادگانها نیز همبستگی افراد نیروی زمینی با مردم اعلام میشود.

آخرین گزارش حاکیست که درجریان حمله به کلانتری ۶ تهران و مأموران فرماندار نظامی مستقر دراین کلانتری تاکنون ۳۰ کشته از مأموران گارد و شهربانی کشته شده‌اند که اجساد ۵ نفرشان به بیمارستان سینا منتقل شده است.

گزارش خبرنگاران کیهان حاکیست: درمسیر اغلب خیابانها مردم سنگربندی کرده‌اند. بیشتر راهها با آهن‌های بزرگ بسته شده است. اتومبیل‌های قراضه و سوخته برای ایجاد راهبندان درخیابانها قرار داده شده

گزارش رویتر: تانکهای سنگین وارد مناطق اصلی نبرد تهران شدند

تهران- رویتر- تانکهای سنگین امروز غرش‌کنان وارد مناطق اصلی نبرد در تهران شدند و نیروهای وفادار به شاه برای مقابله با پیروان مسلح آیت‌اله خمینی، رهبر انقلابی ایران آماده شدند.

تیراندازی پراکنده، اما گاه سنگین اوایل صبح امروز از شرق تهران آغاز شد. در این منطقه تعداد تلفات دیروز به مراتب از ۱۰۰ نفر بیشتر است و صدها نفر زخمی شده‌اند. پیش از سحرگاه امروز افراد شورشی نیروی هوایی، افراد غیرنظامی مسلح در حالی که مسلسل و بمب بنزینی با خود داشتند، پشت کیسه‌های سیمان سنگر گرفتند برای دور بعدی نبرد تهران آماده میشدند.

دیروز نظامیان از هلیکوپتر و تانک برای متفرق کردن طرفداران آیت‌اله به تیراندازی پرداخته بودند و برای نخستین بار بین گروههای رقیب در ارتش ۵۰۰ هزار نفری ایران جنگ در گرفت.

۱۷۵ شهید و ۶۶۳ مجروح

در جریان نبردهای دیروز تهران تا آنجا که اطلاع به ما رسیده است ۱۷۴ نفر شهید و ۶۵۹ نفر مجروح شده‌اند که در بیمارستانهای مختلف تهران بستری شده‌اند.

اسامی ۸ شهید که اجسادشان در بیمارستان سرخه‌حصار دیده شده به شرح زیر است: حمید دادگسترمنش، جعفر فصیحی- عوض گوارائی- ولی‌اله هدایتی- شهرزاد زمانی- مسعود مرتضی‌قلی و یک کودک ۸ساله با شلوار لی و شورت گلدار و موی سر تراشیده و یک جوان مجهول‌الهویه با موی مشکی و سبیل.

ضمناً بیمارستان سرخه‌حصار ۲۷ تیرخورده را پذیرفته است که اسامی آنان به شرح زیر اعلام شده است: علی چروتی- سیدمحمد رضائی- عباس احمدی سلیمان نامی- علی‌اکبر کومخانی- رمضان علیپور- عباس پاکدامن- کورش سعدوند- ابراهیم بابک‌پور- سیما رحیمی- خانمی مجهول‌الهویه- رضا سالک- محسن سق‌احمد- حمید دهقانی- محمدسادات رسول- غلامحسین اسلامی- احمد کاظمی- کیومرث کرمخانی- علیرضا گلکار- اسداله اخلاقی- پرویز حبیب‌الهی- عاصف نصیری- سردار مشهدی- عبدالعلی میگونی- خارجواش بابائی- کامکار و اسداله مرزخی. چندتن از آنان حالشان وخیم است.

از سوی دیگر سازمان پزشکان تهران در مورد آمار مجروحین و کشته‌شدگان دیروز تهران تا بامداد امروز اعلام کرد که تاکنون ۱۶۶ نفر در حوادث دیروز کشته و ۶۳۴ نفر مجروح شده‌اند که به ترتیب زیر میباشد.

بیمارستان هزار تختخواب ۳۰ نفر مجروح و ۴ شهید- بیمارستان ایرانشهر ۱۶ مجروح و ۳ شهید - دکتر شریعتی(کوروش کبیر) ۱ مجروح و ۲ شهید- بیمارستان زنان ۶ مجروح - لقمان الدوله ۲۰ مجروح، ۶ شهید - بیمارستان طرفه ۵۷ مجروح و ۷ شهید- بیمارستان مفید ۴ مجروح- بیمارستان جرجانی ۱۳۶ مجروح و ۵۷ شهید- مرکز طبی کودکان ۲ مجروح- بیمارستان سوم شعبان ۱۷ مجروح و ۱ شهید- امیر اعلم ۱۵ مجروح و ۶ شهید- بیمارستان شهدا ۳۴ مجروح و ۵ شهید - بیمارستان فاطمی ۱۱ مجروح و ۱ شهید- بهرامی ۱۶ مجروح و ۳ شهید- سعادت آباد ۳ مجروح و ۱ شهید- شفا یحیائیان ۶۰ مجروح و ۸ شهید- سوانح ۴۰ مجروح و ۴ شهید- سینا ۳۵ مجروح و ۴ شهید- رویال ۳۲ مجروح و ۳ شهید- فیروزگر ۱۷ مجروح- نیروی هوائی ۳۰ شهید وتعداد مجروحین اعلام نشده است- بیمارستان بوعلی ۸۰ مجروح و ۲۱ شهید.

ضمناً در آخرین لحظه اعلام شد که ۴ مجروح و یک شهید نیز به آمار بیمارستان امیر اعلم اضافه شده‌است که بر اساس آمار صادره از سازمان پزشکان تهران جمع شهدا ۱۷۵ تن و مجروحین ۶۶۳ نفر میگردد. این آمار مربوط به آغاز زدوخورد تا بامداد امروز است.

تعداد کشته‌شدگان ومجروحان تا ۹ صبح

بنا به گزارش خبرنگار کیهان، تعداد کشته شدگان و مجروحان تا ساعت ۹ صبح امروز در بیمارستان‌های هزار تختخوابی به ۳۰ مجروح و ۴ کشته، بیمارستان بهرامی ۸ کشته و ۳۶ مجروح، شفا یحیائیان ۸۰ زخمی و ۱۰ تا ۱۵ کشته و بوعلی ۲۲ کشته و ۵۶ مجروح. از بیمارستان شماره ۳ بیمه‌های اجتماعی نیز چند ۴ فرد ناشناس به سردخانه پزشکی قانونی منتقل شده است.

بخش ۵ سوانح ۹ کشته و ۴۰ مجروح بیمارستان ۲۵ شهریور حدود ۸۰ کشته که اکثراً شخصی هستند.

ضمنا درپزشکی قانونی نیز ۱۸ جسد وجود دارد که ۱۰ نفر آنها ناشناس هستند و اسامی بقیه نیز به شرح زیراست:

حسن حیدری رامشه- ۱۹ساله مهدی اسماعیلی نراقی- ۲۱ساله سیدخلیل رکابیان- ۲۰ساله سرباز محمدابیچی حق- ۲۲ساله- علی اکبر جهت گری- ۲۲ساله محمودشیاه بشرحق- ۳۰ساله علی‌اکبر ثروتی- ۱۷ساله جعفرزنجان نراقی ولد- ۲۶ساله امدادگر شیروخورشید.

اسامی ۵تن از مجروحان بیمارستان هزارتختخوابی نیز به این شرح است:

اکبرباغبانی- احمد پیشکاری- بهرام برنجی ۱۶ساله- ربابه شاه مرادی- بیک محمد (همافر)

در فاصله ساعت ۹/۴۵ تا ۱۰ صبح امروز ۱۶ جسد دیگر به پزشکی قانونی منتقل شد که ۱۳ تن آنان ناشناخته بودند و اسامی سه نفر دیگر داود رحمانی موچه‌خورتی ۲۸ ساله- حمید نادرخانی ۲۰ ساله و محمود حسینی سپهانکی ۱۶ ساله میباشد.

این اجساد بوسیله اتومبیل‌های شخصی و آمبولانس‌ها به پزشکی قانونی منتقل می‌شوند و تعداد آنها هرلحظه بیشتر میشود.

در ساعت ۱۰ صبح آمار مرکز امداد پزشکان به ۱۷۶ کشته و ۶۶۱ مجروح رسید.

لایحه انحلال ساواک و تعقیب وزیران به دولت ابلاغ شد

لایحه انحلال سازمان اطلاعات و امنیت کشور (ساواک) و لایحه نحوه تعقیب نخست‌وزیر و وزیران و طرز تشکیل هیئت منصفه امروز از تصویب نهائی دومجلس گذشت. و برای اجرا بدولت ابلاغ شد. این دولایحه از طرف دکتر شاپور بختیار هفته گذشته تقدیم مجلس شورایملی شد و پس از تصویب امروز در مجلس سنا از تصویب گذشت.

هنگام طرح لوایح مذکور در جلسه علنی امروز سنا دکتر بختیار نخست‌وزیر در جلسه حضور داشت.

اعلامیه فرمانداری نظامی:

نظامیان، به پادگان‌های خود برگردید

اعلامیه شماره ۴۳ فرمانداری نظامی تهران و حومه امروز به این شرح انتشار یافت.

اهالی محترم پایتخت اکنون که بر عموم هممیهنان عزیز مسلم گردید عوامل آموزش یافته بیگانه در سطح شهر شروع به تخریب- آتش‌سوزی و تیراندازی علیه مردم و پرسنل انتظامی نموده و با تحریک احساسات مذهبی مردم را به سطح خیابانها ریخته و در نظر داشتند که درگیریهائی بوجود آورده و موجبات خونریزی وحشتناک هممیهنان را فراهم نمایند علیهذا با توجه به اعلامیه‌هائی از آیات عظام که در آن برای جلوگیری از خونریزی مسائل را مطرح فرموده‌اند لذا فرمانداری نظامی بکلیه یگان‌ها و عناصر انتظامی دستور داده است شبانه ضمن حفظ نقاط حساس به یگان‌های مربوط مراجعه نمایند.

فرمانداری نظامی تهران و حومه
سپهبد رحیمی

مشهد به‌نفع تهران راهپیمائی کرد

مشهد- هزاران نفر از مردم مشهد، دیشب در گروههای چند هزار نفری در نقاط مختلف این شهر تظاهرات و راهپیمائی کردند. مردم مشهد در این تظاهرات ضمن اعلام پشتیبانی از همافران از کشتار گروهی مردم بدست نظامیان دولتی ابراز تنفر کردند.

مشهد- روز گذشته ، در سالن اجتماعات دادگستری مشهد مراسم بزرگداشت برادر شهید دکتر علی شریعتی برگزار شد. دراین مراسم که بیش از پنج هزار نفر شرکت داشتند نماینده اتحادیه کارکنان دادگستری، دکتر دل‌آسائی ، استاد محمد تقی شریعتی ، پدر دکتر علی شریعتی سخنرانی کردند.

کلانتری شهری تخلیه شد

شهری- ساعت ۱۲ دیشب مأموران کلانتری شهری و فرمانداری نظامی محل خود را در کلانتری تخلیه کردند و پس از لحظه‌ای محل کلانتری بآتش کشیده شد اهالی شهرری اظهار میدارند که آتش سوزی کلانتری شهری بدست افراد ناشناسی صورت گرفته است و برخی اظهار داشتند که این آتش سوزی وسیله مأموران انجام شده است.

اکثر پمپ‌های بنزین خالی است

شرکت ملی نفت ایران باتوجه باینکه رفت‌وآمد در تهران از ساعت ۷ بامداد آزاد شده‌است از کارکنان عملیاتی پالایشگاه تهران درخواست کرد برای انجام وظائف خطیر تولید و تأمین سوخت موردنیاز کشور فوراً به محلهای کار خود مراجعه نمایند.

امروز اکثر پمپهای بنزین خالی بود چون تانکرهای حامل بنزین درساعات ممنوعه نتوانستند بنزین مورد احتیاج مصرفین را از پالایشگاه به جایگاههای بنزین بیاورند.

۵ نفر دیشب در شمیران شهید شدند

شمیران- در تظاهراتی که دیروز پس از اعلام حکومت نظامی در شمیران شروع شد ۵ تن شهید و ۴۰ نفر زخمی شدند. تظاهرات ۲۰ هزار نفری مردم شمیران وتحریش تا صبح امروز ادامه داشت، مردم به دستور امام خمینی با دادن شعار حکومت نظامی را لغو کردند. در یورش ماموران بسوی جمعیت که حدود ساعت ۱۲ نیمه شب اتفاق افتاد سه نفر دیگر نیز مجروح شدند مجروحین هم اکنون در بیمارستان شهدا بستری می‌باشند. اسامی ۵ شهید تظاهرات دیروز ودیشب شمیران و شرق تهران بشرح زیر است: خیراله پور از کادر پرستاران مرکز پزشکی شهدا که هنگام کمک به مجروحان هدف گلوله قرار گرفت. احمد علی فلاحی- سرباز گارد- حسن جارودی- قربانعلی سعداللهی وشوکت مراد.

تعطیل مغازه‌ها در کرمانشاه

بدنبال وقوع حوادث دو روز گذشته تهران، امروز بازار وکلیه مغازه‌های کرمانشاه تعطیل است.

از ساعت ۹ دیشب در کرمانشاه راهپیمایی کنندگان در کلیه نقاط شهر آغاز شد که تا ۳ بعداز نیمه شب ادامه یافت. تظاهرکنندگان مردم را به همبستگی و اظهار تنفر نسبت به کشتار بیرحمانه مردم تهران دعوت می‌کردند.

تظاهرات بزرگداشت سیاهکل در بابل

دیروز در بابل تظاهرات بزرگداشت سیاهکل برگزار شد. در این تظاهرات حدود ۱۰ هزار نفر از مردم شهرهای مختلف مازندران شرکت داشتند.

در این تظاهرات در چند نقطه بین تظاهرکنندگان و عده‌ای ناشناس درگیری روی داد و یک کامیون کمپرسی که به میان جمعیت آمده بود آتش زده شد و در این حوادث ۵ نفر مجروح شدند. بعداز این حادثه راهپیمایی ادامه یافت وتظاهرکنندگان در حالیکه شعار میدادند «مردم فضولی کنید آزادی یعنی این؟» به سوی دانشکده علوم رفتند وبعداز قرائت قطعنامه پراکنده شدند.

بسمه تعالی
جناب آقای مهندس مهدی بازرگان
نخستوزیر محبوب ایران
ایستادگی و مقاومت رهبر، فداکاری و جانبازی ملت براستبداد و استعمار چیره گردید و صدارت بدست سیاستمداری تربیت یافته در مکتب اسلام سپرده شد. در انتظار استقرار جمهوری اسلامی و تاسیس مجلس موسسان و تدوین قانون اساسی نظام جدید جان برکف در کنار شما ایستاده‌ایم.
کارکنان اداره مخابرات و مکرویو شهرستان قزوین

جناب آقای مهندس مهدی بازرگان
نخست وزیر انتخابی ملت ایران
ضمن ابراز تبریک و تهنیت از شایستگی جنابعالی در احراز مقام نخست وزیری از طرف امام خمینی رهبر مجاهد ایران، ما فرهنگیان میبد همگام با سایر طبقات ملت ایران دولت شما را تایید و پشتیبانی خود را تا رسیدن به پیروزی نهائی که جمهوری اسلامی میباشد اعلام میداریم.
جامعه فرهنگیان میبد

مقدم مبارک زعیم عالیقدر مرجع شیعیان جهان حضرت آیت‌الله العظمی خمینی را به شیعیان جهان و به ملت مبارز ایران تبریک میگوئیم …
از طرف جوانان و دهقانان سراوان و گلسرک
محمد علی واحد زارع

جناب آقای مهندس بازرگان
سردفتران و دفتر یاران و کارکنان دفاتر اسناد رسمی و ازدواج و طلاق شهرستان کرج انتخاب آنجناب را به نخستوزیری از جانب امام خمینی با جان و دل تهنیت گفته و پشتیبانی خود را در راه تحقق آرمانهای انقلاب به آنجناب ابراز میدارند.
کرج- سردفتران و دفتریاران و کارکنان دفاتر اسناد رسمی و ازدواج و طلاق

بسمه تعالی
جناب آقای مهندس مهدی بازرگان
نخست وزیر منتخب ملت ایران
حسن انتخاب جنابعالی به نخست وزیری از طرف زعیم عالیقدر حضرت آیت‌الله‌العظمی خمینی …
چالوس- حبیب نشتائی

جناب آقای مهندس مهدی بازرگان
انتخاب جنابعالی …
فرهنگیان رفسنجان

بنام خدا
انتخاب شایسته جناب آقای مهندس مهدی بازرگان را بسمت نخستوزیری بفرمان زعیم عالیقدر امام خمینی را بعموم ایرانیان وطن دوست تبریک عرض نموده و پشتیبانی کامل خود را از دستورات آن رهبر عظیم‌الشان اعلام میداریم.
کارکنان گروه نوسازی و توسعه و تجهیز مدارس استان قهرمانشهر (کرمانشاه سابق)

پیشگاه رهبر عالیقدر حضرت آیت‌الله العظمی الامام خمینی
بازگشت مبارک و پرمیمنت آن مرجع عظیم‌الشان …
فرهنگیان رفسنجان

انتخاب شایسته جناب آقای مهندس مهدی بازرگان …
سازمان منطقه‌ای پزشکان و دندانپزشکان و دارو سازان شهرستان ساری

بشرف عرض حضرت آیت‌الله‌العظمی الامام‌الاکبر السید محمد کاظم شریعتمداری
با نهایت احترام بدینوسیله بازگشت قائد الاعظم نایب‌الامام حضرت آیت‌الله‌العظمی خمینی را به محضر مبارک آیات عظام و مراجع عالیقدر تقلید تهنیت عرض و …
اهالی شهرستان مراغه و بخشها و قراء تابعه- الحاج سیدسعادت موسوی- الحاج شیخ علی ارومیان

خیر مقدم و اعلام پشتیبانی
مقدمت گرامی باد ای بت شکن تاریخ ای امام و مبارک باد انتخاب بجا و شایسته ات مهندس مهدی بازرگان نخست وزیر دولت اسلامی
مجاهدین خرم دره

انتخاب شایسته آقای مهندس مهدی بازرگان توسط زعیم عالیقدر حضرت آیت‌الله‌العظمی امام خمینی …
سازمان منطقه‌ای بهداری و بهزیستی استان زنجان

جناب آقای مهندس مهدی بازرگان
نخست وزیر انقلاب ملت ایران
در این لحظات حساس تاریخی انتخاب آن مجاهد کبیر را به نخست وزیری از جانب حضرت آیت‌الله‌العظمی امام خمینی به عموم ملت ایران تبریک و با صداقت و ایمان مراتب وفاداری و پشتیبانی خود را …
جامعه کارکنان سازمان بنادر و کشتیرانی

زعیم مجاهد حضرت آیت‌الله‌العظمی الامام خمینی
…
اهالی لویزان شمیران

انتخاب جناب مهندس مهدی بازرگان
…
سید محمد رضا طاهری شیرازی

گزارشهای خبرگزاریها درباره حوادث دیروز تهران

تهران- خبرگزاریها- طرفداران آیت‌الله خمینی در نیروی هوایی که جماعات مسلح غیرنظامی از آنان حمایت می‌کردند، دیروز در نبردی شبیه جنگ داخلی، که سخنگویان رسمی آن را تسوان را فراگرفت، با نخبه‌ترین سربازان ارتش درگیر شدند.

گارد ضربتی ارتش در این نبردها از تانک، مسلسل سنگین و هلیکوپتر رزمی مجهز به مسلسل استفاده کرد. و هنافران و مردم یک هلیکوپتر نیروی زمینی را سرنگون کردند، به یکی دیگر آسیب رساندند و دوتانک را با کوکتل‌مولوتف مسدود کردند.

تعداد تلفات این نبردها را خبرگزاری رویتر ۱۰۰ و اسوشیتدپرس ٤٦تن گزارش دادهاند که ۱۵تن آنها سرباز و پلیس بودهاند.

نبرد تمام روز در داخل و اطراف پادگان دوشان‌تپه جریان داشت، و شروع آن کشتشدن هنافری بوده است که به نفع آیت‌الله خمینی شعار میداده است.

هنافران به غیرنظامیانی که درپیش‌بینی حملات تازه به پادگان در اطراف آن سنگرهای خیابانی درست کرده بودند اسلحه و مهمات می‌دادند.

این نخستین نبرد بزرگ بین گروههای رقیب نظامی در بحران ایران و احتمالاً شدیدترین آن بود.

با اشغال دانشگاه تهران ازطرف دانشجویان طرفدار خمینی و سنگربندی در آن نشانه‌هایی از گسترش نبرد پدید آمد.

مقامات حکومت نظامی هفت ساعت ونیم پس از صدت منع عبور و مرور اضافه کردند و ساعت شروع آن را که ۱۲شب بود به ٤/۳۰ بعدازظهر تغییر دادند.

ولی به دستور آیت‌الله این مقررات نادیده گرفته شد.

پس از شروع منع عبور و مرور غیرنگار رویتر جمعیتی ۱۰۰۰نفری را دید که از خیابان پهلوی پائین می‌آمدند و فریاد میزدند «تا بختیار نمیرد، هیچکس خانه نظیرد».

در جاهای دیگر شهر نیز کسی به این فرمان توجهی نشان نداد و پس از منع عبور و مرور تیراندازی سنگینی از صدها خیابان سنگربندی شده شمال شرق تهران شنیده می‌شد. خبرنگار اسوشیتدپرس گزارش داد شورشیان با سلاحهایی که از نظامیان گرفته بودند به سوی سربازانی که پیش می‌آمدند شلیک می‌کردند.

بیمارستانهای شهر دیروز سراسر آشفتگی بود و خون همه جا را فراگرفته بود.

این نبرد همچنین تأییدی بود بر شکاف بزرگ سیاسی در نیروهای مسلح ایران که ٤۳۰ هزار عضو دارد و شاپور بختیار، نخست‌وزیر، دوروز قبل اعلام کرده بود که قویاً از دولت وی حمایت می‌کنند.

یک سخنگوی سفارت آمریکا گفت هنگامی که حوادث فرودگاه دوشان‌تپه آغاز شد «چند» مستشار نظامی آمریکایی آنجا بودند، ولی خارج شدند». وی از توضیح جزئیات خودداری کرد.

بعدازظهر شنبه غیرنظامیان مسلح سه کلانتری را در شمال شرقی، شمال غربی و جنوب تهران تصرف کردند و آتش زدند. یکی از آنها، در نارمک، قبلاً پیام فرستاده بود که اگر نیروی تقویتی نرسد سقوط خواهد کرد.

در بسیاری از نواحی شهر، غیرنظامیان گروههای مردم را در دستهای ۳۰ تا ۵۰ نفری دیدند که دست به ایجاد راهبندانها زده و موانع خیابانی را به آتش می‌کشیدند. این تظاهرات در نقاط جنوبی شهر و اطراف دانشگاه شدت بیشتری داشت.

افراد نیروی هوائی در ساعت ۸ بامداد اجتماع بزرگی به نشانه پشتیبانی از جنبش ضد شاه تشکیل دادند صدها تن از افراد غیر نظامی نیز به نظامیان پیوستند. یکی از واحدهای گارد که برای پراکنده ساختن آنها احضار شده بود تظاهرکنندگان را گلوله‌باران کرد. افراد نیروی هوائی در پاسخ این اقدام آتش گشودند و در نزدیکی فرودگاه بین‌المللی تهران و ستاد نیروهای مسلح صورت گرفت.

بشهادت گواهان قسمتی از سربازخانه‌های لویزان که گارد شاهنشاهی در آنجا مستقر است و دستخوش آتش‌سوزی شدند. هلیکوپترهای نظامی مواضع افراد نیروی هوائی را هدف گلوله قرار میدادند.

خبرگزاری رویتر اطلاع میدهد که یکی از این هلیکوپترها سرنگون شد.

نظامیان این پایگاه هنگام حملات متقابل یک تانک متعلق به گارد شاهنشاهی را به غنیمت گرفتند. گروهی از مستحفظان که سوار، کامیونهای ارتش بودند و نیروهای تقویتی و ساز و برگ لازم را برای گارد شاهنشاهی حمل میکردند مورد حمله قرار گرفتند و چند کامیون براثر انفجار بمبهای آتشزا آتش گرفتند

گزارش رادیو لندن

دیشب در تهران تیراندازیهای تازه‌ای رخ داد و گزارشهای رسیده درباره علل این حادثه هنوز خند و نقیض است.

گزارش روزنامه کیهان که قابل قبول‌تر از سایر گزارشات بنظر میرسد حاکی از آنست که دیشب بدنبال یورش یک واحد نظامی بیک پایگاه بزرگ نیروی هوایی در تهران در جهت بازداشت آن دسته از تکنیسین‌های نیروی هوائی که در تظاهرات پنجشنبه گذشته بطرفداری از آیت‌الله خمینی شرکت کرده بودند تیراندازی در پایگاه مذکور روی داده است. از قرار اطلاع این برخورد بسیار شدید بوده و تا بعداز نیمه شب که مقررات حیوز و مرور شبانه آغاز شد ادامه داشت.

هنگام تیراندازی هزاران نفر از مردم نیز در جهت پشتیبانی از نظامیان طرفدار آیت‌الله خمینی به خیابانها ریختند و در اطراف پایگاه نیروی هوائی اجتماع کردند. جمعیت تظاهرکنندگان با مسدودکردن راهها و ایجاد آتش در وسط خیابانها بتظاهرات خود ادامه دادند. از قرار گزارشات رسیده دامنه تظاهرات به حوالی محل اقامت آیت‌الله خمینی نیز گسترش یافت.

مردم، یک تانک غول‌آسا را در نزدیک میدان ثریا تصرف کرده‌اند. در پشت عکس کلانتری ٦ واقع در حاشیه میدان ثریا در آتش می‌سوزد.

مردم خودرو ارتشی را در خیابان گرگان از دست نیروهای نظامی، گرفته‌اند و یک نظامی به مردم می‌گوید: من در کنار شما هستم.

دیشب در تسلیحات فرح‌آباد چه گذشت؟

ساعت ۳ بامداد امروز یگانه شاهنشاه عینی و اهالی منطقه فرح‌آباد ژاله صدای از نظامیان طرفدار مردم با شکافتن دیوارهای ساختمان تسلیحات نیروی زمینی در خیابان فرح‌آباد، مقدار زیادی اسلحه و مهمات بین مردم توزیع گردید. در این هنگام صدای از افراد لشگر گارد به مرکز تسلیحات حمله بردند و از بردن سلاح به بیرون جلوگیری کردند. نیروهای مسلح ساختمان تسلیحات با افراد لشگر گارد در یک درگیری نابرابر وارد شدند و یگانهٔ شاهنشاه عینی، بمدت مسلط بودن افراد تسلیحات در منطقه تعداد زیادی از نیروهای گارد کشته یا زخمی شدند. تیراندازی‌هایی پراکنده تا حوالی ساعت ۸ بامداد امروز ادامه داشت. گفته می‌شود بعد از این ساعت ساختمان تسلیحات هنوز در محاصره لشگر گارد قرار دارد.

سقوط کلانتری نارمک

ساعت ۸/۵ بامداد امروز یکی از افراد نیروی‌هوایی و یک غیرنظامی مسلح درگفتگو با خبرنگار ما که درمنطقه تهران‌نو مستقر است گفتند: ساعت ۳ بعدازظهر دیروز ما (نیروهای ضدریم) به کلانتری نارمک حمله کردیم. افراد داخل کلانتری درآغاز مقاومت کردند ولی کوکم عقب‌نشستند و درساعت ۷ بعدازظهر کلانتری سقوط کرد. این دونفر ادعا کردند که ۷ نفر از افراد پلیس کشته و ۳ نفر دیگر تسلیم شدند. چندین قبضه سلاح برنو- اهیمک- و مسلسل دوازده ساخت اسرائیل درکلانتری بدست آمد.

نظامیان چماق‌بدست در خرمشهر

خرمشهر- نظامیان چماق بدست روز چهارشنبه ۱۸ بهمن چهار نفر از مردم خرمشهر را مجروح کردند. گروهی از افراد فرمانده نظامی خرمشهر که علاوه بر مسلسل به چماق نیز مسلح هستند در مدخل شهر بعنوان پیدا کردن اسلحه قاچاق جلوی اتومبیلها را میگیرند و چنانچه سرنشینان اتومبیل اعتراض کنند آنها را کتک میزنند. چهارشنبه گذشته نیز چهار نفر از مردم خرمشهر از جمله یک راننده تاکسی که به رفتار مأموران اعتراض کرده بودند بشدت مجروح شدند.

حضرت آیت‌الله شیخ محمد طاهر آل شبیر در تماسی با کیهان اظهار داشته من با فرمانده نظامی راجع به این موضوع تماس گرفتم ولی فرمانده نظامی در چنین موردی اظهار بی‌اطلاعی میکند و از خود سلب مسئولیت مینماید.

امکانات ۵۸ سازمان اعتصابی در اختیار «بازرگان» قرار میگیرد

نمایندگان ۵۸ ادارات وسازمانهای اعتصابی دولتی دیروز با حضرت آیت‌الله خمینی ملاقات کردند ودر پایان این ملاقات بیانیه‌ای از سوی سازمانهای اعتصابی منتشر شد.

در قسمتی از این اطلاعیه آمده است که شورای سازمانهای دولتی وملی بدنبال اعتراض درهم کوبنده سازمان ملی دانشگاهیان ایران علیه نظام طاغوتی گذشته واعتصاب سرنوشت سازمان کارکنان صنعت نفت وسایر سازمانهای دولتی وملی اعتصابی بوجود آمد وتلاش نمود تا در راه درهم کوبیدن نظام پوشه وزیر وحیات وابسته به امپریالیسم همه سازمانهای دولتی وملی را برای آینده پی ریزی کند تا بتواند در بازسازی فردای کشور نقش اصولی وسازنده داشته باشد.

رادیو مسکو: طرفداران و مخالفان رژیم سلطنتی با هم می‌جنگند

رادیو مسکو- گفت گزارش رسیده از تهران حاکی است که شب گذشته اوضاع تهران باز هم وخیم و فوق‌العاده متشنج شد، نزدیک به نیمه‌شب واحدهای گارد شاهنشاهی به پشتیبانی تانکها بپایگاه آموزشی نیروی هوائی فرح‌آباد حمله بردند تا محصلین و افسران این پایگاه را که این اواخر در تظاهرات پشتیبانی از آیت‌الله خمینی شرکت داشتند سرکوب کنند.

بقرار اطلاع خبرنگاران غربی در نتیجه این زدوخورد بسیار شدید میان طرفداران و مخالفان رژیم سلطنتی در ارتش کشور ٦۰ تن کشته شدند.

تیراندازی در فرح‌آباد باعث شد تمام ساکنان تهران بپاخیزند. باوجود ساعات منع عبور و مرور تظاهرات در نقاط مختلف تهران شروع شد.

خبرنگاران بوناپته‌پرس گزارش میدهند که هزاران تن از طرفداران آیت‌الله خمینی از ترس اینکه مبادا این تیراندازی مقدمه کودتای نظامی باشد بسوی افسرانگاه لو شتافتند و دیوار جاندارای اطراف این افسرانگاه بوجود آوردند.

اعلامیه جمعی از گویندگان مذهبی تهران

بسمه‌تعالی

حضور دانشمند مجاهد جناب مهندس مهدی بازرگان

انتخاب آن شخصیت گرانقدر را به نخست‌وزیری ازطرف قائد عظیم‌الشان مرجع اعلای شیعه نایب‌الامام الامام خمینی مدظله‌العالی تبریک عرض نموده ضمن پشتیبانی از دولت آنجناب تأیید و توفیق شما را درتحقق بخشیدن به آرمان ملت و قطع ریشه نظام پوسیده شاهنشاهی و برقراری جمهوری اسلامی از درگاه خدای منان خواستاریم.

با تقدیم احترام: مرتضی انصاری خراسانی- محمدرضا بحرینی یزدی- سیدفخرالدین تولیت- مهدی جباری- ابوالقاسم جلالی- سیدفرج‌الله حسینی خراسانی- محمد خندق آبادی- سیدعباس دربندی- سیدمصطفی دیباجی- محمدمهدی ذاکری- سیدحسین رضوی- محمدعلی شاه‌آبادی- محمد شمس‌ساوجی- محمدحسن طاهری- سیدعباس طباطبائی- سیدمحمدعلی غروی- محمدکاظم گلرو- محمد مؤمنی شهمیرزادی- جمال‌الدین مرتضوی- محمدتقی مجتهدزاده- سیدمهدی موحدأصفهانی- علی متبحری تهرانی- سیدرسول موسوی‌نژاد- شیخ فرج‌الله واعظی- حسین یاسینی- محمد مقدسیان.

کارکنان کادر پزشکی و درمانی و اداری مؤسسات جمعیت شیر و خورشید سرخ کاشان

مفتخراً تشریف فرمائی زعیم عالیقدر حضرت آیت‌الله‌العظمی خمینی رهبر انقلاب مقدس ایران را به میهن صمیمانه تبریک عرض نموده ضمن تأیید و پشتیبانی از جناب آقای مهندس بازرگان نخست‌وزیر ایران آرزومند توفیق قاطع ملت برهبری زعیم عالیقدر هستیم.

پزشکان- کادر درمانی- کارمندان اداری جمعیت سرخ کاشان.

بنام خدا

سندیکای کارخانجات صنعتی بوتان به کلیه کارگران این نهضت تاریخی که برای مردم مسلمان ایران بوجود آمده تبریک گفته و همبستگی خود را با حضرت آیت‌الله‌خمینی و مهندس مهدی بازرگان اعلام مینمائیم.

هیئت مدیره سندیکای صنعتی بوتان- خلیل هوشمند

کارکنان شرکت صنعتی الکترود آما گرانمایه قدوم مبارک زعیم عالیقدر و رهبر مجاهدین حضرت آیت‌الله‌العظم روح‌الله خمینی را بر دیده نهاده و پشتیبانی خویش را از احکام عالیقدر اسلام ابراز میدارند.

سندیکای کارگران و کارمندان شرکت صنعتی آما

بسم‌الله الرحمن الرحیم

جناب آقای مهندس مهدی بازرگان

بنا بدستور امام خمینی انتخاب شما را به نخست‌وزیری دولت اسلامی تبریک و تهنیت عرض نموده و سلامتی و موفقیت آن دولت را از خداوند بزرگ مسئلت داریم و پشتیبانی خود را اعلام میدارد.

کارکنان شرکت ملی نفت ناحیه تربت‌حیدریه

پیشگاه مرجع‌عالیقدر شیعیان جهان حضرت آیت‌الله خمینی

در طلیعه صبح پیروز انقلاب مردمی ایران انتخاب شایسته جناب آقای مهندس بازرگان را بسمون نخست‌وزیر به پیشگاه حضرتش تبریک عرض نموده پشتیبانی کامل خود را اعلام میدارد.

کمیته هماهنگی کارکنان ادارات و بانکهای شهرستان دامغان

آقای مهندس بازرگان

نخست‌وزیر برگزیده ملت ایران

انتصاب بجای جنابعالی به سمت نخست‌وزیری جهت تشکیل دولت موقت اسلامی یکی دیگر از نشانه‌های پیروزی انقلاب اسلامی ملت ایران به رهبری زعیم عالیقدر میباشد. لذا ضمن تبریک وتهنیت موفقیت شما وکابینه محترم را در راه وصول بهدفهای ملت ایران از خداوند متعال خواستار است.

هیئت مدیره وکارکنان شرکت تولیدی پلاستوماسوره‌کار

کارکنان قسمت برق قزوین

ورود امام خمینی رهبر نستوه ملت قهرمان ایران را به مام وطن و انتخاب شایسته آقای مهندس مهدی بازرگان را بسمت نخست وزیری تبریک و تهنیت میگویند.

کارکنان پست قزوین (توانیر)

ورود مرجع اکبر رهبر عالیقدر ملت ایران امام خمینی بوطن و انتخاب آقای مهندس مهدی بازرگان را بسمت نخست وزیری تبریک میگویند.

جناب آقای مهندس مهدی بازرگان

با امید به تحقق آرمانهای پاک انقلاب انتخاب آن جناب را از سوی رهبر انقلاب ایران امام خمینی به نخستوزیری دولت موقت از صمیم قلب تهنیت میگوئیم و در اجرای اوامر دولت جدید آماده هرگونه فداکاری میباشیم.

از طرف کارکنان و کارگران کارخانجات سالوین- حیدری

جناب آقای مهندس بازرگان

با نهایت خوشوقتی انتخاب شایسته آنجناب را از طرف حضرت آیت‌الله العظمی امام خمینی به همه ملت شریف مسلمان ایران تبریک و تهنیت گفته پشتیبانی خود را از دولت صدرصد ملی شما اعلام میداریم در ظل توجهات ولی عصر (عج) موید و موفق باشید.

از طرف کارمندان و کارکنان وابسته شرکت داروئی ای- دی- سی- ایران شعبه خراسان سالار معاف

بسم‌الله رب‌المجاهدین

پیشگاه مقدس حضرت آیت‌الله العظمی الامام خمینی مدظله العالی

رونوشت محضر مبارک حضرت آیت‌الله صدوقی دامت برکاته

تشریف‌فرمائی زعیم عالیقدر و پیشوای بزرگ را بخاک وطن تبریک و تهنیت عرض نموده و خالصانه پشتیبانی خود را از دولت جناب آقای مهندس مهدی بازرگان بعنوان نخست وزیر موقت از طرف رهبر انقلاب نایب امام خمینی اعلام میدارند.

کارخانجات تولیدی وصنعتی ترموپلاس آذربایجانشرقی- تبریز

جامعه فرهنگیان شهریار

فرخنده مقدم رهبر مجاهد و منجی ملت سرور امام خمینی را تهنیت گفته و ضمن بیعت با بت شکن ثالث و مفتی اعظم شیعه، پشتیبانی بی‌قید و شرط خود را از انتخاب جناب مهندس بازرگان توسط قائد اکمل امام خمینی اعلام میدارد.

پیام کارکنان کارخانجات شیشه قزوین

به پیروی از رهبر عظیم‌الشأن وزعیم عالیقدر حضرت آیت‌الله‌العظمی امام خمینی، ما کارکنان شرکت سهامی شیشه قزوین انتخاب شایسته آقای مهندس مهدی بازرگان را به نخست وزیری حکومت اسلامی ایران تبریک گفته وپشتیبانی خود را اعلام داشته واز هیچگونه جانبازی در راه پیشبرد هدفهای انقلاب اصیل اسلامی ایران دریغ نداشته وتخواهیم داشت.

کارکنان کارخانجات شیشه قزوین

بسم‌الله الرحمن الرحیم

محضر مبارک رهبر عالیقدر زعیم عظیم‌الشان مجاهد اکبر حضرت آیت‌الله العظمی الامام خمینی مدظله العالی

مقدم مبارک آن حضرت را که همانند روحی در کالبد ملت فداکار ایران دمیده شد بعموم مسلمانان تبریک گفته واز صمیم قلب ارادت وفداکاری خود را کماقی‌السابق تقدیم میدارم.

خرمشهر- مسجد صاحب‌الزمان- شیخ عبدالله محمدی.

«بسمه تعالی»

پیشگاه مبارک قاعد اعظم حضرت آیت‌الله‌العظمی خمینی دامت برکاته

کارکنان اداره کل غله و سیلوی استان اصفهان ضمن عرض خیرمقدم بمحضر مقدس آن زعیم عالیقدر همبستگی خود را با کلیه رزمندگان راه آزادی و برقراری جمهوری اسلامی برهبری آن حضرت اعلام میدارند و انتخاب شایسته آقای مهندس مهدی بازرگان را بمقام ریاست دولت موقت اسلامی بعموم ملت مسلمان ایران تبریک میگویند.

بنام او

محضر مبارک بزرگ رهبر انقلاب ایران و اسلام حضرت آیت‌الله‌العظمی امام‌خمینی

موفقیت کامل آن پیشوای محبوب و گرامی را در راه بثمر رسانیدن انقلاب اسلامی ایران و گسترش آن در جهان از خداوند بزرگ مسئلت داریم.

ضمناً گزینش جناب آقای مهندس بازرگان چهره آشنا و عزیز ملت بسمت نخست‌وزیری موقت ایران نه تنها مورد تائید بلکه موجب کمال افتخار و مباهات است.

از طرف اهالی خیابانهای بهار- فرادادور- خمینی- عدل خمینی- چهارراه لشگر- مسجدالرضا(ع)- مشهد مقدس سیدحسین موسوی خراسانی

در این هنگام که نهضت مقدس مردم مسلمان ایران در راه نجات استعمار خارجی با تلاشهای پیگیر همه طبقات مردم در آستانه پیروزی‌رسیده است اینجانبان‌خوشوقتی‌خودرا از انتخاب جناب آقای مهندس مهدی بازرگان بسمت مقام نخستوزیری از طرف زعیم عالیقدر حضرت نایب‌الامام آیت‌الله خمینی جهت شروع دولت اسلامی ابراز و پشتیبانی همه جانبه خودمان را از رهبر انقلاب و دولت آقای بازرگان اعلام میداریم.

کارخانجات خشکبار قزوین

به پیروی از منویات زعیم عالیقدر و قائد اعظم نایب‌الامام حضرت آیت‌الله خمینی

ما پزشکان و کارکنان بهداری و بهزیستی اراک همبستگی خود را با دولت قانونی آقای مهندس مهدی بازرگان اعلام میداریم.

بهداری و بهزیستی شهرستان اراک

بدین وسیله بار دیگر همبستگی بیدریغ خود را با رهبر راستین انقلاب ایران امام خمینی اعلام و انتخاب شایسته جناب آقای مهندس مهدی بازرگان را بسمت نخستوزیری تبریک میگوئیم.

شرکت ملی نفت ایران- تاسیسات انبار نفت نازی‌آباد

بسمه تعالی

جناب آقای مهندس مهدی بازرگان

نخستوزیر ایران

انتخاب شایسته جنابعالی از طرف رهبر بزرگ انقلاب به پست خطیر صدارت ملت مسلمان وفداکار ایران را در آستانه پیروزی نهائی قرارداد امت موحد ایران خون در چشم وخشم در آستین یک پارچه ومصمم به دولت قانونی شرعی شما رای اعتماد دادند. در انتظار اقدامات سریع کابینه انقلابی واسلامی شما در جهت استقرار جمهوری اسلامی وتشکیل مجلس مؤسسان وتصویب قانون اساسی نظام جدید میباشیم.

از طرف هیات علمیه شهرستان قزوین- رحیم سامت

بنام‌خدا

مجاهد اکبر و زعیم عالیقدر شیعیان جهان حضرت آیت‌الله خمینی

تشریف‌فرمائی آن رهبر بزرگ ملت قهرمان ایران را بخاک وطن تبریک و تهنیت عرض کرده ضمن محکوم کردن دولت غیرقانونی بختیار پیروی قاطع خود را از دستورات دولت قانونی برپاست جناب آقای مهندس مهدی بازرگان که بامر امام باین سمت انتخاب شده‌اند اعلام میدارد.

کارکنان بانک تعاون کشاورزی شهرستان قزوین

بسم‌الله قاسم الاجبارین

محضر مبارک قائد اعظم حضرت آیت‌الله العظمی خمینی

رونوشت حضرت آیت‌الله صدوقی

بدینوسیله از طرف کارکنان و رانندگان شرکت مسافربری اتوتاج یزد پشتیبانی خود را از نهضت مقدس اسلامی به رهبری آن قائد عظیم‌الشان در راه مبارزه با امپریالیسم و برقراری نظام عادلانه اسلامی اعلام و ضمن تأیید نخستوزیری جناب آقای مهندس مهدی بازرگان پیروزی نهضت بزرگ اسلامی را آرزومندم.

مدیرمسافربری اتوتاج یزد- حاج عباس کاوه رحمتی

حضور مقدس قائد اعظم ملتهای مبارز و با ایمان مسلمان جهان حضرت مستطاب آیت‌الله‌العظمی نایب‌الامام موسوی الخمینی متع‌الله‌المسلمین بطول بقاء

بازگشت افتخارآمیز آنجناب را به میهن عزیز برای رهائی ملت قهرمان ایران از استعمار و استثمار تبریک عرض مینماید مفتخریم آمادگی خود را برای اجرای دستورات آن مجاهد کبیر و تائید دولت دانشمند معظم جناب آقای مهندس مهدی بازرگان اعلام داریم.

ازطرف هیئت مدیره و کارمندان و دانش‌آموزان دبیرستان دخترانه امامیه- نیکسیر

جناب آقای مهندس بازرگان

جامعه سردفتران و دفترياران و کارکنان دفترخانه‌های اسناد رسمی کاشان مانند همه طبقات ملت ایران از دولت موقت جنابعالی که بانتخاب رهبر عالیقدر امام خمینی اعلام شده پشتیبانی و اعلام میداریم که تا رسیدن به پیروزی نهائی همچنان بدنبال امام خواهیم بود.

جامعه سردفتران و دفترياران و کارمندان دفترخانه‌های اسناد رسمی کاشان

جناب آقای مهندس مهدی بازرگان

انتخاب شایسته آن جناب را بعنوان نخستوزیر موقت انقلابی ایران از صمیم قلب تبریک عرض نموده و پشتیبانی قاطع خود را از دولت جنابعالی اعلام میداریم.

کارکنان آموزش و پرورش ناحیه ۹ تهران

جناب آقای مهندس مهدی بازرگان

نخست‌وزیر ایران

انتخاب شایسته جنابعالی از طرف رهبر بزرگ انقلاب به پست خطیر صدارت ملت مسلمان وفداکار ایران را در آستانه پیروزی نهائی قرارداد امت موحد ایران خون در چشم وخشم در آستین یک پارچه ومصمم به دولت قانونی نخست وزیری حکومت اسلامی ایران تبریک گفته وپشتیبانی خود را اعلام داشته واز هیچگونه جانبازی در راه پیشبرد هدفهای انقلاب اصیل اسلامی ایران دریغ نداشته وتخواهیم داشت.

کارکنان کارخانجات شیشه قزوین

بسم‌الله الرحمن الرحیم

محضر مبارک رهبر عالیقدر زعیم عظیم‌الشان مجاهد اکبر حضرت آیت‌الله العظمی الامام خمینی مدظله العالی

مقدم مبارک آن حضرت را که همانند روحی در کالبد ملت فداکار ایران دمیده شد بعموم مسلمانان تبریک گفته واز صمیم قلب ارادت وفداکاری خود را کماقی‌السابق تقدیم میدارم.

خرمشهر- مسجد صاحب‌الزمان- شیخ عبدالله محمدی.

«بسمه تعالی»

پیشگاه مبارک قاعد اعظم حضرت آیت‌الله‌العظمی خمینی دامت برکاته

کارکنان اداره کل غله و سیلوی استان اصفهان ضمن عرض خیرمقدم بمحضر مقدس آن زعیم عالیقدر همبستگی خود را با کلیه رزمندگان راه آزادی و برقراری جمهوری اسلامی برهبری آن حضرت اعلام میدارند و انتخاب شایسته آقای مهندس مهدی بازرگان را بمقام ریاست دولت موقت اسلامی بعموم ملت مسلمان ایران تبریک میگویند.

بنام او

محضر مبارک بزرگ رهبر انقلاب ایران و اسلام حضرت آیت‌الله‌العظمی امام‌خمینی

موفقیت کامل آن پیشوای محبوب و گرامی را در راه بثمر رسانیدن انقلاب اسلامی ایران و گسترش آن در جهان از خداوند بزرگ مسئلت داریم.

ضمناً گزینش جناب آقای مهندس بازرگان چهره آشنا و عزیز ملت بسمت نخستوزیری موقت ایران نه تنها مورد تائید بلکه موجب کمال افتخار و مباهات است.

از طرف اهالی خیابانهای بهار- فرادادور- خمینی- عدل خمینی- چهارراه لشگر- مسجدالرضا(ع)- مشهد مقدس سیدحسین موسوی خراسانی

در این هنگام که نهضت مقدس مردم مسلمان ایران در راه نجات استعمار خارجی با تلاشهای پیگیر همه طبقات مردم در آستانه پیروزی‌رسیده است اینجانبان‌خوشوقتی‌خودرا از انتخاب جناب آقای مهندس مهدی بازرگان بسمت مقام نخستوزیری از طرف زعیم عالیقدر حضرت نایب‌الامام آیت‌الله خمینی جهت شروع دولت اسلامی ابراز و پشتیبانی همه جانبه خودمان را از رهبر انقلاب و دولت آقای بازرگان اعلام میداریم.

کارخانجات خشکبار قزوین

به پیروی از منویات زعیم عالیقدر و قائد اعظم نایب‌الامام حضرت آیت‌الله خمینی

ما پزشکان و کارکنان بهداری و بهزیستی اراک همبستگی خود را با دولت قانونی آقای مهندس مهدی بازرگان اعلام میداریم.

بهداری و بهزیستی شهرستان اراک

بدین وسیله بار دیگر همبستگی بیدریغ خود را با رهبر راستین انقلاب ایران امام خمینی اعلام و انتخاب شایسته جناب آقای مهندس مهدی بازرگان را بسمت نخستوزیری تبریک میگوئیم.

شرکت ملی نفت ایران- تاسیسات انبار نفت نازی‌آباد

جناب آقای مهندس مهدی بازرگان

نخستوزیر محبوب ایران

استادان، دانشجویان، کارکنان تکنیکوم

انتخاب شایسته آن استاد مجاهد را به مقام نخستوزیری از جانب زعیم اعظم حضرت آیت‌الله‌العظمی امام خمینی تبریک عرض نموده و موفقیت روزافزون آن جناب را درپیشبرد اهداف اسلامی ملت ایران از خداوند متعال خواهانیم ضمنا بدینوسیله آمادگی خویش را دراجرای اوامر دولت قانونی شما اعلام می‌نمائیم.

پیشگاه رهبر بزرگ انقلاب ایران امام خمینی

تشریف فرمائی آن امام مجاهد را بخاک وطن خوشامد عرض نموده و انتخاب دکتر مهدی بازرگان را به نخستوزیری ایران که مورد تأیید قاطبه مردم میباشند به پیشگاهتان تبریک عرض مینمائیم.

اهالی شهرستان دماوند و حومه

جناب آقای مهندس مهدی بازرگان

اکنون که به امر زعیم عالیقدر ایران به نخستوزیری انتخاب گشته‌اید کارکنان اداره کل راه و ترابری استان اراک پشتیبانی قاطع خود را از آن مبارز راه آزادی ابراز داشته و آمادگی خود را در اجرای اوامرتان اعلام میدارند.

کارکنان اداره کل راه ترابری استان اراک

اهالی شهریار پشتیبانی خود را از مهندس بازرگان نخستوزیری قانونی ایران اعلام میدارند.

اهالی شهر شهریار

تانک‌های سنگین امروز حمله را آغاز کردند

* چریکهای مسلح در پشت‌بام‌ها سنگر گرفته‌اند

ساعت ۵ و ربع بامداد امروز چند تانک سنگین از خیابان تهران‌نو به حرکت در آمدند. و افراد نیروی هوایی و مردم مسلح منطقه را که در کنار خیابان‌ها و پشت‌بام‌ها سنگر گرفته بودند، به رگبار گلوله بستند.

آنتنهای نیروی هوایی که در اطراف پادگان آموزشی مستقر است به رگبار تانکها پاسخ داد. غرش مسلسل‌ها نیروهای مواخذار دولت تا ساعت ۵/۵ هر چند دقیقه یکبار بصدا در میآمد. صدای تیراندازی از جانب نیروی هوایی یک لحظه قطع نمیشد. افراد نیروی هوایی و نیروهای مسلح مردم که از دیشب در خیابان‌ها مستقر شده‌اند، به تیراندازی آنها پاسخ گفتند.

تیراندازی شدید که بمبارانه بود، حدود ۲۰ دقیقه بدون لحظه‌ای توقف ادامه یافت. بخشی از افسران نیروی هوایی گفتند: با این حال تیراندازی‌ها میخواهند کاری کنند که ما مهمات را تمام کنیم. بعد به داخل پادگان بیورش بیاورند. آنها کاملاً عوضه بودند و روحیه خوبی داشتند امکان حرکت در خیابان‌ها برای من (خبرنگار کیهان) در آن لحظه امکان نداشت.

افراد نیروی هوایی و مردم مسلح که شایع بود از امضای چریکهای فدائی خلق و مجاهدین خلق هستند، بیشتر در نیروی هوایی با تیربارنو عبور می‌کنند و افراد پاسدار را در معرض رگبار گلوله قرار می‌دهند. بیش از چهارهزار نفر از افراد مسلح مردم و نیروی هوایی از منطقه حفاظت می‌کنند. چندبرابر اینده از افراد نیروی هوایی و دیگر نیروها و همچنین عده‌ای از پرسنل وظیفه نیروهای مسلح مرحله‌ای آماده‌اند که در صورت امکان اسلحه بدست گیرند و وقتی یکی از افراد زخمی و یا خسته می‌شود، چند نفر داوطلب هستند بجای او در سنگر قرار گیرند. این گروه که درواقع ذخیره مبارزان هستند از ساکنان همین منطقه بوده و یا از مناطق دیگر به کمک آمده‌اند.

مردم از هیچگونه کمکی به نیروی هوایی و افراد مسلح دریغ نمی‌کنند.

مردم تبریز که با شنیدن اخبار تهران به خیابانها ریخته بودند با شعار (کودتا را به شد کودتا تبدیل می‌کنیم) همبستگی خود را با مردم تهران اعلام داشتند. هنوز از تعداد تلفات تیراندازی امروز در دست نیست.

خسارات مصدومین پرداخت می‌شود

به پیروی از منویات حضرت آیت‌الله‌العظمی خمینی، گارکنان شرکت سهامی بیمه ایران که در حال اعتصاب هستند به منظور کمک به مصدومین حوادث اخیر از نظر تسهیلاتی برای کلیه بیمه‌گذاران خسارت دیده مخصوصاً مصدومین فراهم نموده است که با مراجعه به قسمت بیمه ایران در خیابان ایرج منظور متقاضیان تأمین خواهد شد.

راهپیمائی در اصفهان در ساعات منع عبور و مرور

اصفهان- شب گذشته مردم اصفهان و چند روستای همسایگی که بدست مردم رسیده بود به در و دیوار نصب شده بود و گروه گروه جمع میشدند و با صدای بلند برای دیگران میخواندند.

باشندین اخبار رادیو: مردم تبریز به خیابانها ریختند

تبریز - خبرنگار کیهان- مردم تبریز شب گذشته به نشانه اعتراض به دولت بختیار و کشتار تهران تظاهرات گسترده‌ای انجام دادند ویا تیراندازی مامورن صدای کشته یا زخمی نشد.

مردم تبریز که با شنیدن اخبار تهران به خیابانها ریخته بودند با شعار (کودتا را به شد کودتا تبدیل می‌کنیم) همبستگی خود را با مردم تهران اعلام داشتند. هنوز از تعداد تلفات تیراندازی در دست نیست.

آیت‌الله شریعتمداری: جمهوری اسلامی جزو کشورهای غیرمتعهد خواهد بود

رادیو لندن- خط مشی سیاسی جمهوری اسلامی عدم تعهد خواهد بود، بدین معنی که نه طرفدار غرب خواهد بود و نه طرفدار شوروی. این نظر آیت الله شریعتمداری است که درباره سیاست خارجی جمهوری اسلامی ایده‌ها ما طولانی پرانی خبرنگار بی. بی. سی. سخنی گفته است.

آیت الله شریعتمداری که یکی از روحانیون طراز اول ومورد احترام مردم ایران است برایی موضوع تاکید کرد که جمهوری اسلامی ایده یک کلام عمده در پیش دارد و آن پاک نمودن درهم ریختگی‌ها و آلودگیهائی است که شاه سخای گذاشته است و این کار باید قبل از آغاز انجام سیاستهای جمهوری مربور انجام گیرد. اما آیت الله شریعتمداری و توس خط مشی‌خاص را که جمهوری اسلامی در سیاست خارجی خود در پیش خواهد گرفت بر شمرد و گفت که جمهوری اسلامی خواهان روابط حسنه با تمام کشورها اعم از مسلمان یا غیر مسلمان است.

آیت الله شریعتمداری گفت که ما می‌خواهیم با تمام کشورهائی که با ما دوست هستند دوست باشیم. اعلوی هشدار داد که جمهوری اسلامی اجازه نخواهد داد که کشورهای دیگر برای مداخله در سیاست داخلی ایران با بهره‌برداری از این کشمکش عمل آورند.

آیت الله شریعتمداری گفت: اگر چه اسلام مخالف کمونیسم است اما این موضوع نباید مانعی برسر راه مناسبات حسنه با کشورهای کمونیست باشد. برطبق حق صریح قرآن مسلمانان باید با غیر مسلمانان مدارا کنند وبانها کمک نمایند.

بهتر است که سیاست یکجوانب اصلی فاحطانه سیاست غیر متعهد باشد که نه طرفدار غرب است ونه طرفدار بلوک شوروی.

بازرگان اعلامیه حکومت نظامی را رد کرد

مهدی بازرگان نخست‌وزیر منتخب امام خمینی دیروز در اولین اعلامیه خود صبح عبور ومرور را توسط فرماندهاری نظامی غیرقابل پذیرفتن خواند. متن اعلامیه به این شرح است.

اعلامیه: شماره یک نخستوزیر ایران مهندس مهدی بازرگان درباره توطئه حکومت نظامی

بسمه تعالی

خبری که ساعت ۱۴ امروز از رادیوی ایران دائر به ممنوعیت عبور ومرور شهر تهران از ساعت ۴/۳۰ بعدازظهر پخش شده است توطئه‌ای علیه پیروزی انقلاب اسلامی مردم می‌باشد وپذیرفتنی نیست.

نخستوزیر مهدی بازرگان

تحصن خانواده همافران برای شرکت در نبرد تمام شد

خانواده‌های افسران، درجه‌داران و همافران نیروی هوائی و هوانیروز که از صبح دوشنبه هفته گذشته اقدام به تحصن کرده بودند، صبح امروز با صدور بیانیه‌ای به تحصن خود پایان دادند.

دربیانیه پایان تحصن آمن آمده است:

ما خانواده‌های افسران، درجه داران و همافران با سپاس و ستایش از ملت مبارز ایران که افسران، درجه‌داران، همافران و سربازان پیوسته به صفوف مردم در انقلاب گرمی پذیرا شد، با تأکید مجدد بر همبستگی خود با کلیه افراد ملت ایران با اعلام حقانیت مبارزات مردم به رهبری امام خمینی برای سرنگونی رژیم محطط و فاسد پهلوی، با تنگر از همکاری‌های دلیقیمت وکلای مبارز دادگستری و کمک‌های کمیته امام خمینی و آقای حسین ارجمندان وکلیه افراد و جمعیتها و سازمان‌هائیکه در طول تحصن با ما اعلام همبستگی کردند، به احترام افسران، درجه‌داران، همافران و سربازانکه دوشا دوش مردم ایران به نبرد مستقیم علیه رژیم طاغوتی دست زده‌اند، با آنکه هنوز تعدادی از افراد ما در بند می‌باشند، به تحصن خود خاتمه می‌دهیم. ما بتوانیم همگام با تمام فرزندان ایران زمین در حمله به صفوف دشمن، آزادی ایران و فرزندان و برادران و خواهران مستقیماً شرکت جوئیم.

خانواده‌های افسران، درجه‌داران و همافران نیروی هوائی و هوانیروز

ستاد امداد سازمان ملی پزشکان: ۱۲۶ نفر در جنگهای تهران کشته شدند

ستاد امداد سازمان ملی پزشکان و دندانپزشکان، امروز اعلام کرد که تعداد کشته‌شدگان و مجروحان حوادث پنجشنبه و دیروز تا ساعت ۱۱ دیشب حداقل ۷۶۰ نفر بوده که از این عده ۱۲۶ نفر شهید شده و ۶۳۴ نفر در بیمارستان‌ها بستری هستند.

به گفته مسؤولان ستاد، این تنها قسمتی از آمار کشته‌شدگان و مجروحان حوادث دیروز است زیرا آمار بسیاری از کشته‌شدگان و مجروحان هنوز به ستاد گزارش نشده و فرضمی تعداد زیادی از قربانیان، مربوط به نیروی هوائی بوده‌اند، که آمار دقیق آنها مشخص نیست.

ضمناً بنابه گزارش خبرگزاری پارس تا ساعت ۱۱ دیشب تعداد مجروحان و شهدای بیمارستان‌های تهران به شرح زیر است:

بیمارستان مسعود ۴ زخمی- جرجانی ۵۳ کشته و ۱۳۶ زخمی- اصری دوزخمی- شهدا ۵ کشته و ۳۴ زخمی- سوم شعبان یک کشته و ۱۷ مجروح- امیرالعلم ۶ کشته و ۱۵ زخمی- دکتر فاطمی یک کشته و ۱۱ زخمی- بهرامی ۸ کشته و ۳۶ زخمی- سعادت‌آباد یک کشته و ۳ زخمی- شفا بحمالیان ۸ کشته و ۶۰ زخمی- سوانح ۴ کشته و ۴۰ زخمی- سینا ۴ کشته و ۳۵ زخمی- رویدل ۳ کشته و ۳۲ زخمی- فیروزگر ۱۷ زخمی- نیروی هوائی ۳۲ کشته ولی از تعداد زخمی‌ها اطلاعی دردست نیست- هزاز تخصصاتی ۶ کشته و ۳۰ زخمی- شریعتی (دارسوش کبیر) ۲ کشته و یک زخمی- زنان ۶ زخمی- لقمان‌الدوله ۶ کشته و ۲۰ زخمی- طرفه هشت کشته و ۵۷ زخمی- بوعلی ۲۱ کشته و ۸۰ زخمی.

بنابه همین گزارش ۳۰نفر از کشته‌شدگان افراد گارد و بقیه افراد غیرنظامی و همافران بوده‌اند.

سازمان ملی داروسازان ایران تشکیل شد

سازمان ملی داروسازان ایران به منظور طرح و تنظیم برنامه‌های انقلابی و ملی در زمینه تأسیس مراکز تولید و توزیع ملی دارو و گروههای امداد توسط صدای از پزشکان داروساز از جمله دفتر آیت‌الله طالقانی تشکیل شد.

سازمان ملی داروسازان ایران، که با تکیه برلزوم تشکیل اتحادیه‌ها و سازمان‌های ملی تازه و منطبق با شرایط نوین تشکیل شده است در نخستین بیانیه خود اشاره می‌کند که جامعه داروسازان ایران که در آغاز به منظور کوشش در رفع مشکلات داروسی کشور و دفاع از حقوق اعضایش تشکیل شده بود پراثر تهدیدها و برنامه‌ریزی‌های حساب شده به تکه پارچه‌ایی تبدیل شد که بسیاری از واحدهای آن چون سندیکای کارفرمایان صنایع داروسازی و سندیکای مؤسسین داروخانه و غیره به مؤسسه‌های غیر ملی و کارگزار کارتل‌ها و شرکتهای بین‌المللی دارو بدل شد.»

در بیانیه، همچنین ضمن متهم کردن سندیکا به تفرقه افکنی میان داروسازان و کمک داروسازان از کلیه داروسازان و کمک داروسازان و افرادی که هرکارخانه‌ها، داروخانه‌ها و مؤسسات دارویی به نحوی انجام وظیفه می‌نمایند دعوت شده است تا پیوند خود را با این سازمان و نهضت ملی و جنبش عظیم ملت ایران مستحکم نمایند.

اعضای مؤسس این سازمان، دکتر کاظم یزدی- دکتر مهدی ممکن- دکتر مرتضی نیلفروشان- دکتر محمود پیغامینی- دکتر وحید طالقانی- دکتر مسعید افکار- دکتر محمد صدرحاج شاهرود- دکتر منصور فرامت- دکتر ابوالقاسم صادقی- دکتر عمرو نیرومند و دکتر منوچهر بهات هستند.

پرتاب دو بمب به خانه امام جماعت سنندج

سنندج- دو بمب به فاصله چندساعت به خانه حجت‌الاسلام علی صفدری امام جماعت حسینیه سنندج پرتاب شد.

براثر انفجار بمب اول شیشه‌های خانه امام جماعت و خانه‌های اطراف خرد شد ولی به کسی آسیب نرسید.

بمب دیگر که چهار کیلو وزن داشت براثر از کار افتادن چاشنی آن منفجر نشد. مسلمان در مورد این بمب گفتند: چنانچه بمب منفجر میشد تمام محله را ویران میکرد.

حجت‌الاسلام صفدری درباره مورد اظهار داشت من مطلبی راجع به تشکیل گروهی برای سرکوب مسلمانان رژیم شنیده بودم و با کمال تعجب دیدم که ۲ دقیقه پس از پرتاب بمب دوم یک دستور ارتش که گویا سرکردگی گروه مبارزه با مسلمانان رژیم را به عهده دارد به پهلاه کمک به منزل من آمد و بمب منفجر نشده را همراه خود برد.

اعلامیه شماره ۴۲ فرمانداری نظامی تهران و حومه

اهالی محترم بایتخت پیرو اعلامیه شماره ۴۱ براثر تقاضای مرگ عده زیادی از همشهریان گرامی و عزیز و بمنظور تأمین رفاه و آسایش عموم ساعات منع عبور و مرور از ساعت ۱۲ ظهر به ساعت ۷ صبح همانروز تقلیل می‌یابد.

فرماندهاری نظامی تهران وحومه انتظار دارد این تغییر ساعت که صرفاً بمنظور رفاه اهالی محترم پایتخت در نظر گرفته شدهاست موجب جلب توجه حرمه بیشتر شهروندان به مقررات فرماندهاری نظامی گردد.

فرماندهاری نظامی تهران وحومه
سپهبد مهدی رحیمی

آیت‌الله شریعتمداری: جمهوری اسلامی جزو کشورهای غیرمتعهد خواهد بود

رادیو لندن- خط مشی سیاسی جمهوری اسلامی عدم تعهد خواهد بود، بدین معنی که نه طرفدار غرب خواهد بود ونه طرفدار شوروی. این نظر آیت الله شریعتمداری است که درباره سیاست خارجی جمهوری اسلامی ایده‌ها ما طولانی پرانی خبرنگار بی. بی. سی. سخنی گفته است.

آیت الله شریعتمداری که یکی از روحانیون طراز اول ومورد احترام مردم ایران است برایی موضوع تاکید کرد که جمهوری اسلامی ایده یک کلام عمده در پیش دارد و آن پاک نمودن درهم ریختگی‌ها و آلودگیهائی است که شاه سخای گذاشته است و این کار باید قبل از آغاز انجام سیاستهای جمهوری مربور انجام گیرد. اما آیت الله شریعتمداری و توس خط مشی‌خاص را که جمهوری اسلامی در سیاست خارجی خود در پیش خواهد گرفت بر شمرد و گفت که جمهوری اسلامی خواهان روابط حسنه با تمام کشورها اعم از مسلمان یا غیر مسلمان است.

آیت الله شریعتمداری گفت که ما می‌خواهیم با تمام کشورهائی که با ما دوست هستند دوست باشیم. اعلوی هشدار داد که جمهوری اسلامی اجازه نخواهد داد که کشورهای دیگر برای مداخله در سیاست داخلی ایران با بهره‌برداری از این کشمکش عمل آورند.

آیت الله شریعتمداری گفت: اگر چه اسلام مخالف کمونیسم است اما این موضوع نباید مانعی برسر راه مناسبات حسنه با کشورهای کمونیست باشد. برطبق حق صریح قرآن مسلمانان باید با غیر مسلمانان مدارا کنند وبانها کمک نمایند.

بهتر است که سیاست یکجوانب اصلی فاحطانه سیاست غیر متعهد باشد که نه طرفدار غرب است ونه طرفدار بلوک شوروی.

یک جوان مسلح به مسلسل سوار اتومبیل میشود. دوستان مسلح او در اتومبیل نشسته‌اند. شهر امروز در تصرف این گونه نیروهای مسلح مردم بود

کارگران خیاط خواستار همکاری سندیکاهای کارگری شدند

کارگران خیاط در اعلامیه‌ای که منتشر کرده‌اند خواستار همکاری کامل همه سندیکاهای کارگری شدهاند.

در این اعلامیه آمده: بدنبال پیروزی‌های زیبم بمدداز کودتای ۲۸ مرداد به سندیکاها، ایجاد سندیکاهای فرمایشی بمدداز انقلاب سفید وه‌لایل برچیده شدن سندیکای کارگران خیاط را اعلام کرده، آنگاه چنین نوشته‌اند:

«در یکسال گذشته قدرت واراده انقلابی خلق توانست با اعتراضات وتظاهرات واعتصابات مخصوصاً کارگران شرکت نفت شاه وامپریالیسم آمریکا را به عقب‌نشینی وادار نموده و پیروزیهائی چون آزادی زندانیان سیاسی، مطبوعات وفرار شاه را به ارمغان آورده که باید در جهت حفظ آنها وپیروزی کامل براحتمداد و استعمار نهضت ادامه یابد

همکاران عزیز در همواره بلحاظ دفاع از منافع طبقاتی کارگران زحمتکش ومحروم ضرورت تشکیل و وحدت صنفی وطبقاتی کارگران را احساس میکردیم. ولی دیکتاتوری سیاه شاه مانع آن میشد. ما از چندی پیش تصمیم داشتیم از طریق ارتباط کارخانه‌ای وجلسات متعدد به نتیجه برسیم. لیکن سرعت انقلاب وضرورت همبستگی ملی خصوصاً با اعلام وراهنمائی مبارز دلیر ومجاهد بزرگ حضرت آیت الله طالقانی که فرمودند برای به ثمر رساندن انقلاب هرچه سریعتر اتلون‌ها، سندیکاها، اتحادیه‌های صنفی وسیاسی باید شکل گیرد ما همبستگی متشکل همه سازمانها، انقلاب در جهت صحیح، پیش رود که ما را برآن داشت که در امر این وظیفه مقدس کوتاهی نتائیم وضمن خدا بیاری به همبستگی خود را تاپیروزی کامل انقلاب ضد استبداد وضد استعمار وضد استعماری اعلام میداریم.

از عموم همکاران تقاضا داریم در این موقعیت حساس برای پیشرفت امر صنفی وحفظ منافع طبقه کارگر به ما بپیوندند. از کوره آزاد مبارز، پیشرو خیاط تقاضا داریم درجهت وحدت صنفی وطبقاتی بر همکاری وهمیاری ما بیایند. جهت مشخص حرکت کانون موقت کارگران خیاط تهران براین اصول استوار است.

- دفاع از منافع صنفی کارگران خیاط.
- همکاری کامل با تمام سندیکاهای کارگری در جهت تامین منافع صنفی وطبقاتی و ملی.
- شرکت بی‌اجر وجدی سندیکا در مبارزه ملی ضد استبداد، ضداستعمار و ضداستثمار تا پیروزی کامل ملت ایران.
- بالا بردن سطح آگاهی صنفی وطبقاتی کارگران خیاط از طریق مبارزه با بیسوادی، کنفرانس، روزنامه، کتاب وغیره.

درود برامام خمینی درود بر مجاهد بزرگ آیت الله طالقانی، درود بر شهیدان راه آزادی خلق، درود بر پرولتاریان سیاسی، برقرار باد وحدت همهٔ نیروهای ملی ضد استبداد وضد امپریالیسم. مستحکم باد وحدت خلل ناپذیر کارگران ایران و جهان.

در اعلامیه از برادران کارگر ایرانی که تاکنون کانون صنفی خود را تشکیل نداده‌اند خواسته شده به راهنمائی مجاهد بزرگ حضرت آیت الله طالقانی توجه کنند و به تشکیل کانونهای صنفی هرچه سریعتر اقدام نمایند.

کانون موقت صنفی کارگران خیاط

بازرگان اعلامیه حکومت نظامی را رد کرد

مهدی بازرگان نخست‌وزیر منتخب امام خمینی دیروز در اولین اعلامیه خود صبح عبور ومرور را توسط فرماندهاری نظامی غیرقابل پذیرفتن خواند. متن اعلامیه به این شرح است.

اعلامیه: شماره یک نخستوزیر ایران مهندس مهدی بازرگان درباره توطئه حکومت نظامی

بسمه تعالی

خبری که ساعت ۱۴ امروز از رادیوی ایران دائر به ممنوعیت عبور ومرور شهر تهران از ساعت ۴/۳۰ بعدازظهر پخش شده است توطئه‌ای علیه پیروزی انقلاب اسلامی مردم می‌باشد وپذیرفتنی نیست.

نخستوزیر مهدی بازرگان

تحصن خانواده همافران برای شرکت در نبرد تمام شد

خانواده‌های افسران، درجه‌داران و همافران نیروی هوائی و هوانیروز که از صبح دوشنبه هفته گذشته اقدام به تحصن کرده بودند، صبح امروز با صدور بیانیه‌ای به تحصن خود پایان دادند.

درپیانیه پایان تحصن آمن آمده است:

ما خانواده‌های افسران، درجه داران و همافران با سپاس و ستایش از ملت مبارز ایران که افسران، درجه‌داران، همافران و سربازان پیوسته به صفوف مردم در انقلاب گرمی پذیرا شد، با تأکید مجدد بر همبستگی خود با کلیه افراد ملت ایران با اعلام حقانیت مبارزات مردم به رهبری امام خمینی برای سرنگونی رژیم محطط و فاسد پهلوی، با تنگر از همکاری‌های دلیقیمت وکلای مبارز دادگستری و کمک‌های کمیته امام خمینی و آقای حسین ارجمندان وکلیه افراد و جمعیتها و سازمان‌هائیکه در طول تحصن با ما اعلام همبستگی کردند، به احترام افسران، درجه‌داران، همافران و سربازانکه دوشا دوش مردم ایران به نبرد مستقیم علیه رژیم طاغوتی دست زده‌اند، با آنکه هنوز تعدادی از افراد ما در بند می‌باشند، به تحصن خود خاتمه می‌دهیم. ما بتوانیم همگام با تمام فرزندان ایران زمین در حمله به صفوف دشمن، آزادی ایران و فرزندان و برادران و خواهران مستقیماً شرکت جوئیم.

خانواده‌های افسران، درجه‌داران و همافران نیروی هوائی و هوانیروز

ترحیم

بانهایت تأسف درگذشت پدر عزیزمان آقای عبدالمحمد محمود کلایه (طالقانی) را به اطلاع دوستان و آشنایان میرسانیم. مجلس ترحیم مردانه و زنانه آنمرحوم در تاریخ ۵/۱۱/۱۳۲۳ از ساعت ۳ الی ۵ بعدازظهر در مسجد حضرت رسول اکرم (ص) واقع در خیابان نواب چهارراه انازی منعقد است.

خانواده‌های: محمود کلایه- زهرکلائی- سیدعلیخانی- فروزنده- رضائی- مرادی- دلجوئی- امیدوار

با کمال تألم و تأثر درگذشت ناگهانی شادروان حاج‌علی اکبر احسانی (اراکی) را باطلاع دوستان و آشنایان میرساند. مجلس ترحیم زنانه و مردانه آن مرحوم روز دوشنبه ۵/۱۱/۱۳۲۳ از ساعت ۱ تا ۳ بعدازظهر در مسجد محمد منعقد میباشد.

خانواده‌های: احسانی- آزاد- هدایتی- پورمحسن- یزدانی- جواهری- طباطبائی- دارزو- صیناپور- خزائلی- مصطفی- خلیلی- خیابانی- صالحی

بانهایت تأسف و تأثر فوت ناگهانی شادروان عبدالله جارودی را باطلاع دوستان و آشنایان میرساند مجلس ختم مردانه و زنانه روز دوشنبه ۵/۱۱/۱۳۲۳ از ساعت ۳ الی ۵ بعدازظهر در مسجد مجد واقع در خیابان سپه منعقد میباشد.

خانواده‌های- جاروودی- باقی- خاشعی- مؤمن- صدیق- ناصری- محسنیان- عظیمی- فریدومنش- عابدینی- عشقی- شاملو- شهروزی

یادبود

ما فکری کردیم هنگامیکه پدر را از دست بدهیم چگونه عمدادش را صبر و تحمل خواهیم کرد. اما خدا حواست که در بحبوحه غوغای انقلاب و خون عزیزان وطن وابی اتفاق بیفتد تا تحملش برایمان آسان شود. و شاید این تقارن و اینکه در جوار شهیدان بخاک سپرده شد گواهی باشد بر مظلومیت و رستگاری او، امسب چهلمین شب در گذشت پدر عزیزما آقای حسن آذرخشی است تنگی وقت و کثرت حوادث ما را از برگزاری مجلس مناسبی محروم کرد. باشد در اربعین او به ذکر فاتحه‌ای از او یاد میکنیم.

خانواده او

روز سه‌شنبه ۲۴ بهمن ماه مصادف با چهلمین روز درگذشت شادروان حاجی علی همایون مفرد میباشد محلس یادبودی بر سر مزار آن مرحوم منعقد است با تشریف‌فرمائی خود روح آنمرحوم را شاد فرمائید وسیله ایاب ذهاب در ساعت ۲ بعد از ظهر جلو درب منزل آنمرحوم آماده است همسر و فرزندان

با قلبی پر از اندوه دومهی ماه در گذشت مادر هریز و با تنهائیمان مرحومه بانو زهرا مرسلی سهری شد. چون بعلت اشکالاتی مراسم چهلمین روز برگزار نشد هریبه ای را صرف امور خیریه خواهیم نمود.

فروغ- شکوه- روح‌انگیز مرسلی

یادبود

چهلمین روز در گذشت همسر و پدر عزیزمان مرحوم هدایت ا... پیمانی را باطلاع کلیه اقوام و دوستان میرسانیم. بهمین مناسبت از روز دوشنبه ۵/۱۱/۱۳۲۳ بعدت یکروز مجلس یادبودی در منزل آنمرحوم برگزار خواهد شد.

بزد- خانواده پیمانی

تسلیت

آقای علا عضدی دنیلی

فوت برادر گرامیمان را بشما و آن خانواده محترم تسلیت میگوییم.

جواد مهدی زاده

جناب دکتر ابوالقاسم نجفیان

مصیبت وارده را بجنابعالی تسلیت عرض میکنیم.

دکتر حسین سلماسی- دکتر اکبر خداخواه

جناب آقای دکتر جمال تهرانیان

مصیبت وارده را بشما و تمام خانواده محترم از صمیم قلب تسلیت عرض می‌نمائیم.

خانواده پرتوبیان و فیروزبخت

جناب دکتر فرهاد جباری و بانو

مصیبت وارده را بجنابعالی و بانو تسلیت عرض مینمائیم

علی‌اصغر- فرامرز آذرنیا و بانو

جناب آقای نصراله نصرالهی- معاون بانک ملی تربت‌جام

باکمال تأثر و تأسف شهادت فرزند عزیزتان را صمیمانه تسلیت عرض نموده، صبر و شکیبائی برای شما و خانواده محترم آرزومندیم.

روحمیر- مهری و رضا صدیقی- فرخنده و احمد صدیقی‌پور.

جناب آقای میهمی

با نهایت تاسف و تاثر شهادت برادرتان را تسلیت میگوئیم.

تبریز- شرکت ساختمانی قرنیس

خبرتکان دهنده مرگ نابهنگام احمد عزیز و آقای محمومیان درگذشت نابهنگام سروان میراحمد هاشمی و محسن محمومیان را تسلیت گفته سلامت و سعادت بازماندگان درگذشته را از درگاه ایزد متعال مسئلت میداریم

شیراز- بهرام قاسمی و بانو- ناصر محب و بانو

انالله‌وانااليه راجعون

در مرگ جانگداز تو محمود علیجی

بیگانه سوخت تا چه رسد آشنای تو

با نهایت تاسف و تاثر درگذشت ناگهانی دوست عزیزمان شادروان محمودعلیجی را از صمیم قلب تسلیت عرض نموده بقای عمروالدین و فامیل محترم آنمرحوم را از خداوند متعال مسئلت داریم.

باقی- میرزامحمد غالبی- محمد رضا قائمی

سرکارخانم اشرف شاملو

فوت مادر بزرگ شما موجب تاثر وتاسف اینجانب گردید ضمن عرض تسلیت وابراز همدردی سلامت بازماندگان آن مرحومه را از خداوند متعال حواستارم

نیکزاد

خانواده محترم ارباب زادگان هاشمی

با نهایت تاثر وتاسف در گذشت پدرگرامیتان را بشما و خانواده ارجمند تسلیت عرض میمائیم

گرگان- حاج علی‌اصغر عزیزی- خاکپور- قمری- محتیائی- همدانی بهرامی- حبیبالله عزیزی

باکمال تاسف فوت نابهنگام دوست عزیزمان سروان میراحمد هاشمی که در اثر سانحه اتومبیل اتفاق افتاده به خانواده ایشان مخصوصاً همسر داغدارش تسلیت میگوئیم.

شیراز شهناری نبوی وثوق مقتدر حمیدیان، تیردادد دانش سیار آسادیان، عصلی قاسمی یعقوبی گندمکار رستگار آذرفر حیدری منصوری

هم سند گرامی آقای عرب‌اله انتظامی

همرصدان و کارکنان ادارهٔ برنامه‌های تئاتر صمیمانه وارد [illegible] صمیم قلب تسلیت میگوییم.

اداره برنامه‌های تئاتر

هم سند گرامی آقای عرب اله انتظامی

[illegible] صمیم قلب تسلیت میگوییم.

علی صمیمی

هم سند گرامی آقای عرب اله انتظامی

مصیبت وارده را از صمیم قلب تسلیت میگوییم.

صابر عناصری

جناب آقای مهندس مهدی بازرگان

نخستوزیر محترم ایران

کارکنان بانک رفاه کارگران پشتیبانی قاطع خود را از دولت قانونی و انقلابی آنجناب که بفرمان رهبر انقلاب حضرت امام خمینی برگزیده شده است اعلام میدارند.

جناب آقای مهندس مهدی بازرگان

جامعه معلمان نجف‌آباد ضمن تبریک به ملت آزاده ایران پشتیبانی خود را از دولت شرعی وقانونی آنجناب به رهبری رهبر عالیقدر حضرت آیت‌الله‌العظمی الامام خمینی اعلام میدارند.

جامعه معلمان نجف‌آباد

معلمان ناحیه ۵ تهران

انتخاب جناب آقای مهندس مهدی بازرگان را بفرمان زعیم عالیقدر حضرت آیت‌الله العظمی امام خمینی بسمت نخستوزیری شورای انقلاب بملت ایران تبریک گفته، پشتیبانی قاطع خود را تا حصول نتیجه قطعی از مشارالیه اعلام میدارند.

جناب آقای مهندس مهدی بازرگان

بنا بدستور امام خمینی انتخاب شما را به نخستوزیری دولت اسلامی تبریک و تهنیت عرض نموده سلامتی و موفقیت آن دولت را از خداوند بزرگ مسئلت دارد.

صنف درو پنجرسازان تربت‌حیدریه

جاءالحق و زهق‌الباطل
ان‌الباطل کان زهوقا

جناب آقای مهندس مهدی بازرگان

به پشتیبانی از نظر حق‌طلبانه امام خمینی انتخاب شایسته جنابعالی را به سمت نخستوزیری دولت موقت تبریک گفته و پیروزی شما را در راه پیشبرد اهداف مقدس مردمی از خداوند خواستارم.

پزشکان و کارکنان بیمارستان لوگار

جناب آقای مهندس مهدی بازرگان

کارکنان دفتر تربیت معلم ضمن تایید مجدد نهضت ملت ایران برهبری امام خمینی از نخست‌وزیری آنجناب پشتیبانی نموده و آماده همه گونه همکاری میباشند.

جناب آقای مهندس مهدی بازرگان

نخستوزیر انقلاب ملت ایران

انتخاب آن آزادمرد را از طرف شورای انقلاب به نخستوزیری انقلاب ایران تبریک و همبستگی خود را بجنابعالی اعلام میداریم.

کارکنان سازمان مرکزی تعاون روستائی

جناب آقای مهندس مهدی بازرگان

ما فرهنگیان شهرستان نطنز همبستگی ما با سایر طبقات ملت ایران از دولت آن جناب که بانتخاب رهبر عالیقدر امام خمینی میباشد پشتیبانی نموده واعلام میداریم که تا پیروزی کامل افتخار پیروی از امام را خواهیم داشت.

جامعه فرهنگیان نطنز

پیشگاه حضرت آیت‌اله العظمی نائب الامام خمینی

ضمن پشتیبانی از کارگران و کارمندان و مدیران شرکت کمپرسور سازی ایران شهر صنعتی البرز قروین انتخاب شایسته و حق سپاسمدار مسلمان برجسته متعهد جناب مهندس مهدی بازرگان را بسمت نخست وزیری ایران به پیشگاه ملت سرفراز ایران تبریک و تهنیت عرض کرده خدمات و موفیق روز افزون ایشان را در راه خدمت به ملت و مملکت از درگاه خداوند متعال آرزومند است.

نماینده کارگران- محمد رضا سمیعی

بسمه تعالی

حضور محترم جناب آقای مهندس مهدی بازرگان

نخستوزیر محبوب و قانونی ایران

انتخاب آنجناب را به ریاست دولت موقت از طرف بزرگ مرجع جهان تشیع قائد اعظم و رهبر عالیقدر حضرت آیت‌الله‌العظمی امام خمینی مدظله‌العالی تبریک عرض مراتب پشتیبانی کامل خود و اطاعت از دستورات دولت آنجناب را اعلام میداریم.

جامعه زنان جهرم چهار هزار نفر

حضرت آیت‌الله‌العظمی روح‌الله‌الموسوی خمینی زعیم ورهبر عالیقدر

انتخاب جناب آقای مهندس بازرگان را که از رجال باکدامن و معتقد به مکتب مقدس اسلام میباشند برریاست دولت شرعی واسلامی تبریک وتهنیت عرض نموده همکاری صمیمانه خود را با دولت انقلابی اعلام مینمائیم.

اهالی راورکرمان وتوابع

جناب آقای مهندس مهدی بازرگان

نخستوزیری جنابعالی راکه مورد تائید امام خمینی وقاطبه روحانیت ودانشگاهیان وفرهنگیان وکارگران وصنعتکاران وبازرگانان میباشد بعموم ملت ایران تبریک گفته وموفقیت جنابعالی را در راه بثمر رساندن اهداف انقلاب از درگاه خداوند متعال خواستاریم.

جامعه فرهنگیان قزوین تاآخرین مرحله پشتیبانی خود را اعلام میدارند.

جامعه فرهنگیان قزوین

بسمه تعالی

محضر شریف قائد عظیم‌الشان حضرت آیت‌الله‌العظمی‌الامام خمینی دامظله‌العالی

ضمن تقدیم صمیمانه‌ترین درود و تحیت به پیشگاه مقدس آن زعیم عالیقدر، مقدم مبارک آنمرحله را گرامی میداریم و همبستگی و پشتیبانی کامل خود را با دولت موقت جمهوری اسلامی جناب آقای مهندس مهدی بازرگان که از طرف آنحضرت انتخاب شده‌اند، اعلام میداریم.

چهار هزار نفر بانوان جهرم

پاریس- دفتر حضرت والای ژیسکاردستن رئیس جمهوری فرانسه

اهالی راور کرمان و توابع از مهمان‌نوازی دولت و ملت آزادیخواه فرانسه نسبت به شخصیت والای اسلام حضرت آیت‌الله العظمی خمینی کمال تشکر و امتنان را دارند.

اهالی راور کرمان و توابع

یگانه رهبر مجاهد و آگاه و روشنگر اسلام حضرت آیت‌الله العظمی خمینی

ای آیت عظمی ای کعبه دلها، ای یوسف زندانی وای بوذر تبعیدی، ای رهنمای مسلمین وای پناه مستضعفین، ای دشمن اجنبی وای رسواگر پهلوی، ای فرزند حسین و ای یادگار حسین، ای یگانه دوران، وای ای همتی زمان، پیروزیت را در فرار طاغوت شاه تبریک گفته و مقدم شریفت را بقلوب میلیونها فدائیت گرامی میداریم.

اهالی راور کرمان و توابع

جناب آقای مهندس مهدی بازرگان

انتخاب شایسته آن مرد مبارز را به مقام نخستوزیری ایران از صمیم قلب تبریک و تهنیت عرض نموده پشتیبانی خود را در اجرای اهداف مقدسشان اعلام میداریم.

کارکنان بهداشت محیط استان همدان

مقدم امام خمینی را گرامی داشته همبستگی و پشتیبانی خود را به مهندس بازرگان نخستوزیر انتخابی رهبر آگاهمان اعلام میداریم.

مردم مبارز مسلمان رودبار زیتون

ورود زعیم عالیقدر و رهبر نهضت مقدس انقلاب ایران آیت‌الله‌العظمی خمینی به خاک میهن را بعموم هموطنان تهنیت عرض نموده و پشتیبانی خود را از انتخاب آقای

محله‌های تهران به سنگرها و دژهای نظامی تبدیل شد

تهران از پریشب جبهه بزرگی شد که در آن نبرد بی‌امانی ادامه داشت. اینجا و آنجا، هرجا که شد، مردم با هر وسیله‌ای در دسترس بود سنگر بستند. عکس شاخ جنوبی میدان ۲۴ اسفند را نشان میدهد که مردم در آنجا سنگر بسته‌اند.

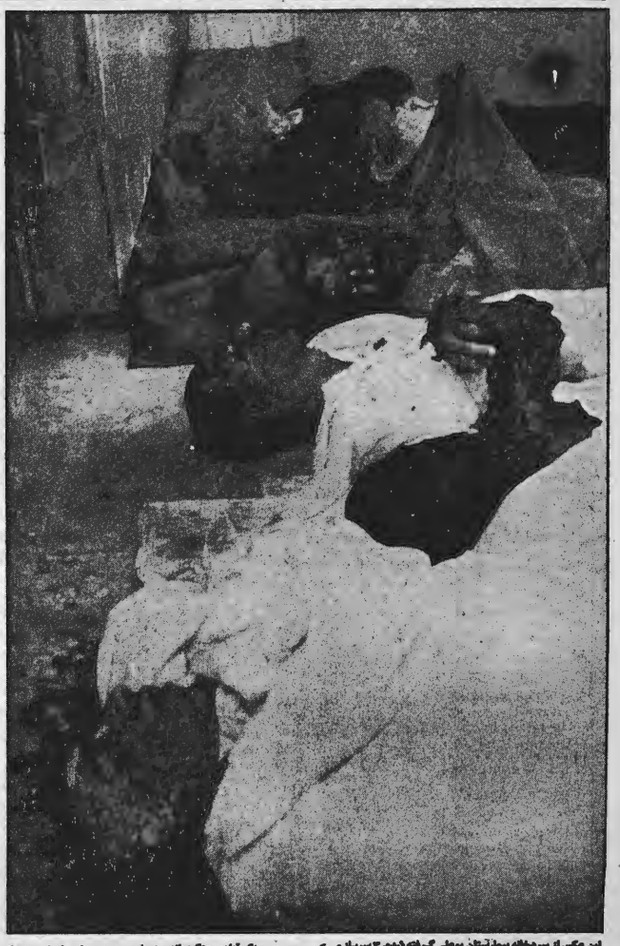

این عکس از سردخانه بیمارستان بوعلی گرفته شده. ۳ سرباز و یک پیرمرد در سنگر آزادی جنگیده‌اند و در خون مردمی خویش فرو غلطیده‌اند.

قرارگاه پلیس در میدان توپخانه به تصرف مردم درآمد. اتومبیل‌های پلیس در مقابل قرارگاه در آتش میسوزد. مردم می‌گویند: مأموران قبل از فرار قرارگاه و اتومبیل‌ها را به آتش کشیدند.

سنگر بر پشت‌بام- چند سرباز نیروی هوائی بر پشت‌بام خانه‌ای در فرح‌آباد در پشت سنگری از کیسه‌های شن که مردم فراهم کرده‌اند، لحظه بعدی زدوخورد را تدارک می‌بینند. یک شیرنظامی هم در سنگر ایستاده است.

اینجا چندقدم بیشتر با پادگان نیروی هوائی فاصله نداره. سربازان نیروی هوائی و مردم در پشت بامی سنگر گرفته‌اند و سیل مردم در کوچه وخیابان ایستاده‌اند.

یک سرباز گارد مجروح را به بیمارستان بوعلی منتقل کرده‌اند. مردم و کارکنان بیمارستان او را بسرعت به اتاق عمل میرسانند.

سنگربندی- اینجا خیابان فرح‌آباد است. سرتاسر خیابان را مردم با کیسه‌های شن سنگربندی کرده‌اند. در فاصله دو سنگر شب- سنگری از آتش بپا شده است. فرح‌آباد، دیروز یکی از محکمترین سنگرهای مردم بود.

هشدار عرفات: امریکا برای درهم شکستن انقلاب ایران کوشش می‌کند

بیروت- خبرگزاری فرانسه- سلیم عرفات رهبر سازمان آزادیبخش فلسطین در روز شنبه از آیت‌الله خمینی و پیروان او خواست تا بشدت احتیاط کنند زیرا آمریکا و عمال آن کوششهای خود را برای درهم شکستن انقلاب ایران مستمر کرده‌اند.

عرفات در پیامی خطاب به رهبر انقلاب ایران، در حین حال اظهار اطمینان کرد که ملت ایران آن توانائی را دارد که همه مشکلات را از سر راه برداشته و بر دشمنان خود، که دشمنان نهضت فلسطین و امت عرب نیز هستند، فائق آید.

پیام عرفات، نخستین پیام او خطاب به آیت‌الله پس از بازگشت او به ایران است و دیروز در بیروت منتشر شد. در این پیام عرفات همچنین اظهار اطمینان می‌کند که رویدادهای ایران فقط شروع تغییر و تحولاتی است که سراسر منطقه را دربر خواهد گرفت. به گفته او چنا حس می‌کنیم که لحظه آزادی اماکن مقدس بسرعت نزدیک می‌شود.

رهبر سازمان آزادیبخش در پیام خود از پیروزی آیت‌الله خمینی اظهار خوشوقتی کرده می‌نویسد که همه مجاهدان ایرانی آیت‌الله را رهبر خود می‌دانند.

میلیونها نفر حکومت بازرگان را تائید کردند

خوشنود- بیش از ۶۰ هزار نفر از مردم شهر و روستاها بمنبع بازرگان دست به تظاهرات زدند.

ارسنجان- طی هفته گذشته ارسنجان شاهد تظاهرات و راهپیمائی هزاران نفر از مردم بود.

در مسجد صاحب‌الزمان ارسنجان نمایشگاه عکس شهدا برپا شد. در روز هفدهم بهمن مادر نیز تظاهراتی بطرفداری از امام خمینی و دولت بازرگان برپا شد.

بندرعباس- تظاهرات گسترده‌ای به پشتیبانی از امام خمینی و افراد نیروی هوائی در بندرعباس برپا شد و صدهاتن از پرسنل نیروی هوائی خواستار آزادی همافران زندانی شدند.

در این روز صدهای ناشناس با چماق به کارگران حمله کردند و یک زن مجروح شد. همچنین صدای چماق بدست به کناره بین راه بندرعباس میناب حمله برده و یکی از کارکنان کافه را بقتل رساندند.

هزاران نفر از مردم میناب نیز به پشتیبانی از امام خمینی به تظاهرات پرداختند و خواهان استعفای رفست نماینده تحمیلی میناب شدند.

مشهد- در راهپیمائی روز ۱۹ بهمن ماه که به حمایت از دولت موقت بازرگان برگزار شد، هزاران نفر از مردم سنقر شرکت کردند. به بازار قطعنامه هشت ماده‌ای برای مردم قرائت شد یکی از مواد قطعنامه رد بر جسب تجزیه طلبی کردها و روشن کردن حقوق ملی و فرهنگی ملت کرد در حکومت اسلامی بود.

بروجرد- بیش از یکصد هزار نفر از مردم بروجرد و اطراف در تظاهرات بمنبع بازرگان شرکت کردند.

کازرون- صدهزارنفر از مردم کازرون، برازجان وبوشهر روز پنجشنبه در میدان شهدای این شهر اجتماع کردند ویکی دیگر از شهدای چند سخنرانی به راهپیمائی پرداختند پشتیبانی خود را از مهندس بازرگان اعلام داشتند.

● امامشهر (شاهرود)- روزهای پنجشنبه و جمعه راهپیمائی گسترده‌ای با شرکت دهها هزار نفر از مردم و فرهنگیان شاهرود، بسطام و روستاهای اطراف بطرفداری مهندس بازرگان انجام شد. همچنین مراسم چهلم سه نفر از شهدای امامشهر (سرشهر)، بیاری و احمآباد) که شرکت گوه کلیری برگزار شد.

● بوئین‌زهرا- مردم بوئین زهرا در مردم ضمن برگزاری تظاهراتی بمنبع بازرگان خواستار استعفای نماینده خود در مجلس شدند.

● بندرگز- هزاران نفر از مردم در تظاهرات بمنبع امام‌خمینی و بازرگان شرکت کردند.

لاهیجان- دهها هزار نفر از مردم لاهیجان بطرفداری از مهندس بازرگان آمدند و به تظاهرات زدند و خواستار استعفای دکتر بختیار شدند.

● زرقان-فارس- هزاروزه تظاهراتی بمنبع امام خمینی و مهندس بازرگان برپا میشود.

قیرنو- در تظاهرات یک میلیون فعری روز پنجشنبه ۱۹ بهمن ماه تبریز به خواست تظاهرکنندگان دانشگاه آذرآبادگان به دانشگاه خنجرآباد تغییر نام داد.

در این تظاهرات نام تیرگاه شاهگلی نیز تغییر کرد وباغ ملت نام گرفت.

● مرودشت- مردم با برپائی تظاهراتی دولت بختیار را محکوم کردند واز مهندس بازرگان حمایت نمودند در این مراسم دبیرستان مهدی رضائی گلباف یافت.

مصنی- بدنبال یک راهپیمائی عظیم مردم مصنی با صدور قطعنامه‌ای خواستار استعفای عبدالحسین تژده نماینده مصنی در مجلس شدند.

قهرمانشهر (کرمانشاه)- مردم کرمانشاه راهپیمائی عظیمی ترتیب دادند که دهها هزار زن‌ومرد در آن شرکت داشتند. دربایان این راهپیمائی قطعنامه‌ای خوانده شد و به تصویب رسید. یکی از مواد قطعنامه درخواست استعفای دستجمعی نمایندگان کرمانشاه درمجلس میباشد.

● ملایر- بیش از ۲۰۰ هزار نفر از اهالی ملایر و روستاهای اطراف ایمن شهر در یک راهپیمائی و تظاهرات پر شکوه حمایت خود را از دولت موقت مهندس بازرگان اعلام کردند.

شهربابک- هزاران نفر از مردم به طرفداری از بازرگان دست به تظاهرات زدند.

اصفهان- هزاران نفر از مردم بطرفداری از امام خمینی و مهندس بازرگان در تظاهرات شرکت کردند وخواستار استعفای کمال‌الدین عابدی نماینده اهر در مجلس شدند.

خرم‌آباد- ۲۰۰ هزار نفر از اهالی خرم‌آباد وروستاهای اطراف در تظاهراتی که بنمع امام خمینی ترتیب دادند آمادگی خود را برای جهاد اعلام کردند.

گوهرشت لرستان-هزاران نفر از مردم بطرفداری از مهندس بازرگان دست به تظاهرات زدند.

شندآباد-چندین هزار نفر از طبقات مختلف مردم بطرفداری از مهندس بازرگان تظاهرات کردند.

اثار یزد-تظاهرات وسیعی باشرکت چندین هزار نفر بمنبع مهندس بازرگان ترتیب یافت.

● کرمانشاه (قهرمانشهر)- متجاوز از ۳۰۰ هزار نفر از مردم کرمانشاه در یک راهپیمائی و تظاهرات آرام دولت موقت مهندس بازرگان را تأیید کردند.

در پایان این راهپیمائی آیت‌الله جلیلی سخنرانی کرد و قطعنامه‌ای صادر شد.

تظاهرکنندگان همچنین در بعدازظهر در گورستان بابافروس اجتماع کردند و یاد شهدای این شهر و همچنین دو شهید تازه این شهر احمد صیادپور ۲۵ ساله و محمدابراهیم ۲۴ ساله را گرامی داشتند.

زنجان- هزاروز و دهها هزار نفر از زنجان پس از شنیدن وقایع تهران، لحظه‌ای استراحت نکردند. عده زیادی از جوانان زنجان اعلام داشتند که آماده‌اند امروز برای کمک به تهران حرکت کنند. اهالی زنجان در این مدت مرتب با تهران با تلفن تماس میگرفتند.

سیرجان- در تظاهراتی که شب گذشته بمدت ۵ساعت در سیرجان ادامه داشت نزدیک به ۳۰ هزارنفر از اهالی این شهر در زیر باران شدید به حمایت از مبارزات مردم در تهران راهپیمائی کردند.

خرم‌آباد لرستان- گروههای مختلف مردم بتظاهرات وراهپیمائی حمایت خود از دولت موقت مهندس مهدی بازرگان اعلام داشتند.

ضمنا اعضاء انجمن شهرستان نیز بمنظور اعلام همبستگی با انقلاب ملت از سمت خود استعفا دادند.

دورود- دهها هزار نفر از مردم دورود دریک راهپیمائی حمایت خود را از دولت موقت مهندس مهدی بازرگان اعلام کردند. در قطعنامه این راهپیمائی ضمن حمایت از تشکیل جمهوری اسلامی کناره گیری دولت بختیار ونمایندگان مجلس درخواست شده است.

اردبیل- اهالی اردبیل ضمن تائید مهندس مهدی بازرگان به سمت نخست وزیر واعلام آمادگی برای جهاد خواستار برکناری هرچه زودتر بختیار واستعفای نمایندگان دیره رستاخیزی مجلس ومجازات عاملین وسیاستمداران فساد وکشتارهای اخیر شدند.

شهربابک-هزاران نفر از مردم به طرفداری از بازرگان دست به تظاهرات زدند.

اصفهان- هزاران نفر از مردم بطرفداری از امام خمینی و مهندس بازرگان در تظاهرات شرکت کردند وخواستار استعفای کمال‌الدین عابدی نماینده اهر در مجلس شدند.

خرم‌آباد- ۲۰۰ هزار نفر از اهالی خرم‌آباد وروستاهای اطراف در تظاهراتی که بنمع امام خمینی ترتیب دادند آمادگی خود را برای جهاد اعلام کردند.

گوهرشت لرستان-هزاران نفر از مردم بطرفداری از مهندس بازرگان دست به تظاهرات زدند.

شندآباد-چندین هزار نفر از طبقات مختلف مردم بطرفداری از مهندس بازرگان تظاهرات کردند.

اثار یزد-تظاهرات وسیعی باشرکت چندین هزار نفر بمنبع مهندس بازرگان ترتیب یافت.

● کرمانشاه (قهرمانشهر)- متجاوز از ۳۰۰ هزار نفر از مردم کرمانشاه در یک راهپیمائی و تظاهرات آرام دولت موقت مهندس بازرگان را تأیید کردند.

در پایان این راهپیمائی آیت‌الله جلیلی سخنرانی کرد و قطعنامه‌ای صادر شد.

تظاهرکنندگان همچنین در بعدازظهر در گورستان بابافروس اجتماع کردند و یاد شهدای این شهر و همچنین دو شهید تازه این شهر احمد صیادپور ۲۵ ساله و محمدابراهیم ۲۴ ساله را گرامی داشتند.

زنجان- هزاروز و دهها هزار نفر از زنجان پس از شنیدن وقایع تهران، لحظه‌ای استراحت نکردند. عده زیادی از جوانان زنجان اعلام داشتند که آماده‌اند امروز برای کمک به تهران حرکت کنند. اهالی زنجان در این مدت مرتب با تهران با تلفن تماس میگرفتند.

سیرجان- در تظاهراتی که شب گذشته بمدت ۵ساعت در سیرجان ادامه داشت نزدیک به ۳۰ هزارنفر از اهالی این شهر در زیر باران شدید به حمایت از مبارزات مردم در تهران راهپیمائی کردند.

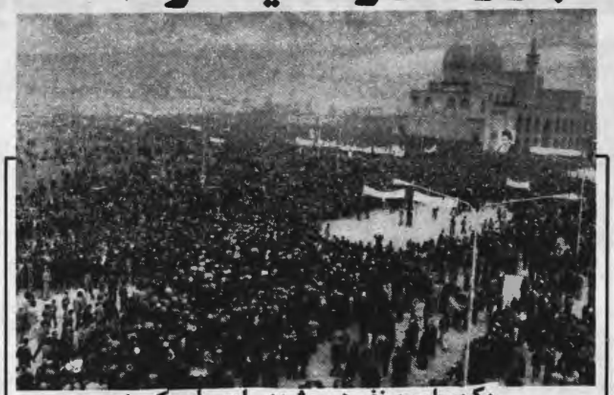

یک میلیون نفر در مشهد راهپیمایی کردند

● مشهد- مردم مشهد، در یکی از بزرگترین راهپیمائی‌های سیاسی ماههای اخیر، پشتیبانی خود را از دولت موقت مهندس بازرگان اعلام داشتند

دهها نفر در تظاهرات شهرها کشته شدند

در حمله چماق‌بدستان: دهها نفر در خوی کشته شدند

تبریز- در برخورد چماق بدستان با اهالی خوی دهها نفر کشته و مجروح شدند.

چماق بدستان خوی که از مدتها قبل به شهر خوی حمله می‌کردند و با راه را بر مسافران می‌بستند از قریه مسجد آباد خوی به شهر حمله کردند.

گروهی از جوانان به مقابله با آنها پرداختند و برخورد شدیدی بین آنها درگرفت هنگامیکه طرفین مشغول جنگ و گریز بودند ساکنان دو قریه دیگر باسامی بدل‌آباد و ابری بوجاق بطرفداری از چماق بدستان وارد معرکه شدند و شروع به غارت و آتش سوزی مغازه‌های خیابانهای شهر بهمین سابق و شاهپور شمالی کردند. در این برخورد که گفته میشود مسلحانه بوده عده‌ای کشته و مجروح شدند که تعداد کشته شدگان مطلع نیست ولی یکنفر شاهدان عینی از ۸ نفر کمترنیست اما شایع است که ۲۸ نفر کشته شده و ۳۰ مفقود شده است. چماق‌بدستان درپاره‌ای مناطق مردم از شهر عقب‌نشینی کردند و موضوع تحت بررسی است هیأتی بسرپرستی سرلشکر بدل‌آبادی فرماندار نظامی تبریز جمع امروز به خوی رفت

امروز گروهی از روحانیون و معتمدین شهر خوی و همچنین خویی‌های مقیم تهران بساور دستجمعی به کیهان مراجعه کرده و اظهار داشتند: صبح جمعه گروهی اوباش درحالیکه با سلاحهای سردوگرم مجهز بودند و حتی عده‌ای از مأموران انتظامی نیز با لباس شخصی درمیان آنها دیده میشدند به خیابانهای شهرخوی سرازیر شدند و ضمن حمله به مردم، به تخریب، آتش‌سوزی و غارت مغازه‌ها پرداختند و درانذک مدتی محیطی پر از رعب و وحشت درشهر بوجود آوردند. دراین حمله و هجوم مأموران انتظامی نیز از آنها حمایت میکردند.

اگر اینبار برای جلوگیری از این نوع ایجاد رعب و وحشت جلو گیری بعمل نیاید مجبوریم برای دفاع از جان‌ومال و ناموس خود به اقدام قاطع دست بزنیم.

درمقابله با چماقداران قوچان: ۸ نفر کشته و مجروح شدند

مشهد- درحمله چماق‌بدستان طرفدار رژیم به مغازه‌ها و خانه‌های مردم قوچان، ۸ تن کشته و مجروح شدند و تعدادی از خانه‌ها و مغازه‌ها به آتش کشیده شدند.

حدود ساعت ۳ بعدازظهر دیروز هنگامیکه هزاران نفر از مردم قوچان درحمایت از دولت موقت بازرگان دست به تظاهرات زده بودند، دهها از چماق‌بدستان بسر خیابانها ریختند. آنها چند اتومبیل و چند کتابفروشی را آتش زدند. سپس خانه شخصی بنام حاجی لطفی را که از مجاهدین شهر است به آتش کشیدند و خود وی را بضرب تیر از پنجره پائین پرتاب کردند. دستکم ۷ نفر درجریان هجوم چماقداران که شعار طرفدار از رژیم میدادند، مجروح شدند. مجروحان عبارتند از: غلامآزاده، احمد افقانی، سیدعلی قره‌بلی‌روحانی، یوسف بابائی و شاکری.

حال سه‌تن از مجروحان که به بیمارستان دکتر مصدق منتقل یافتند، وخیم است.

سرباز وظیفه شهید شد

عبدالله عبدالله‌پور- شهید

○ رفست- سرباز وظیفه عبدالله عبدالله‌پور که برای استفاده از مرخصی به رفت رفته بود در تظاهرات این شهر مورد اصابت گلوله مأموران قرار گرفت. وی که برای معالجه به تهران اعزام شده بود شهید شد. وجنازه وی توسط دهها هزار تن از مردم رشت تشییع وخر گورستان نارآباد به خاک سپرده شد.

یک نفر شهید شد

رفسنجان- یکی از مأموران انتظامی اسلامی رفسنجان در درگیری با سارقین هدف گلوله قرار گرفت و بعلت شدت جراحات وارده شهید شد.

این شخص محمد نجفی نام داشت.

نامبرده بناناق تنی چند از مأموران انتظامی اسلامی دوانفر را که پس از دستبرد مسلحانه به بانک بازرگانی رفسنجان با یک میلیون ریال پول مسروقه و با استفاده از موتورسیکلت قصد فرار داشتند دستگیر کرد اما یکی از سارقین بنام محمود قوام‌آبادی با شلیک گلوله بطرف محمد نجفی موفق شد که همدست خود را فرار دهد ضارب هماکنون در قرارگاه مأموران انتظامی اسلامی رفسنجان زندانی است.

در اراک عده‌ای کشته شدند

اراک- در پی بروز شایعه درگیری مردم روستای کمی جان اراک با مأموران ژاندارمری در روز پنجشنبه گذشته دهها هزار نفر از مردم اراک که قصد راهپیمائی به پشتیبانی از بازرگان را داشتند، در میدان اراک به تحصن نشستند.

گزارشهای رسیده حاکیست که در زمخوشرد روستائیان و مأموران ژاندارمری ۹ نفر از مأموران مجروح و عده‌ای از اهالی نیز کشته و مجروح شده‌اند.

شاهدان این حادثه اظهار داشتند که درگیری روستائیان در پی اختلاف همسر یک درجه‌دار ژاندارم با یکی از زنان قریه بوده که طی آن درجه‌دار ژاندارم با مردم به زدوخورد پرداخت و در نتیجه یکی از اهالی بنام صفر حاج آقامالی کشته شد و تنی چند از مأموران مجروح شدند.

مجروحین در بیمارستان شهرخورشید سرخ و بیمارستان قدس اراک بستری شدند.

سقز- یک جوان ۱۸ ساله سقزی بنام رئوف کریمی به طرز ناملموسی در تهران کشته شد. گفته میشود او از مأموران انتظامی حضرت آیت‌الله العظمی خمینی بوده است که در روز تشییع جنازه شهدای دانشگاه تهران شرکت داشته و به سقز حمل شده بود. بنا تعریفات خاصی درحالیکه عده زیادی آنرا تشییع می‌کردند بخاک سپرده شد.

٤ مجروح جانسپردند

شهر ری- پس از شروع ساعات منع رفت و آمد (٤/٥بعدازظهر) مردم به خیابانها ریختند

مردم در تظاهرات دیروز صر که تا نیمه شب ادامه یافت علیه بختیار شعار میدادند یکی از شعارها این بود: ما هم سرباز تولیم خمینی- گوش بفرمان تولیم خمینی آزیر آمبولانسهائی که از تهران به شهرری مجروح می‌آورد بر هیجان و ناراحتی مردم می‌افزود. ۲۱ مجروح از تهران به بیمارستان فیروز آبادی منتقل و بستری شدند و ۲ مجروح نیز به بیمارستان دکتر شاهدی منتقل شد.

٤ نفر از مجروحان بیمارستان فیروز آبادی که یکی از آنان پسر ۱۳ سالهای بود در گذشتند.

اعلام پشتیبانی و همبستگی

حمایت از مهندس بازرگان در شهرستانها

گروهها و طبقات مختلف مردم شهرستانها همچنان از طریق صدور بیانیه حمایت خود را از دولت موقت مهندس مهدی بازرگان اعلام میکنند. آخرین تلگرافها و بیانیه‌هائی که در این زمینه به کیهان رسیده مشکل بود گروههای زیر است:

استانقار- دانشجویان و کارکنان دانشسرایعالی و دانشکده صنعتی یزد، کارکنان اداره اطلاعات و جهادکردی و تعاون روستائی یزد، سندیکای مشترک صنعت نفت در شیراز، جامعه اسلامی دانشگاهیان، پزشکان، قضات، وکلا و کارمندان دادگستری استان فارس، پزشکان، دندانپزشکان، داروسازان، دانش‌آموزان، دانشجویان، معلمان، کارمندان، متخدران، بازاریها و روستائیان سیرجان، کارکنان صنعت برق و سازمان تعاون روستائی لاریجانیشرقی، جامعه کارگران یزد و کارکنان مخابرات استان فارس، کارکنان شوراسفن بافق، اتحادیه کامیونداران و رانندگان کرگان، کانون معلمان ساوه، شورای همبستگی اسلامی بسایل، صنایر بیرانوند، شورای کارکنان صنایع چوب و کاغذ گیلان، کارمندان دانشکده فنی دانشگاه تبریز، مردم رودبار، کارکنان ثبت احوال کرمان و جامعه رجحانت، صدا.

سنندج- مردم سنندج در تظاهرات خود ضمن پشتیبانی از دولت بازرگان کسانی را که بین شیعه و اهل تسنن اختلاف میاندازند محکوم کردند.

همدان- هزاران نفر از مردم همدان و روستاها و بخشهای اطراف در تظاهراتی به نفع مهندس بازرگان شرکت کردند.

اهواز- صدها هزار نفر مردم اهواز و عشایر خوزستان تظاهراتی بطرفداری از دولت بازرگان و جمهوری اسلامی برپا کردند.

آبادان- صدها هزار نفر در راهپیمائی وسیع خود از دولت بازرگان پشتیبانی کردند.

سمنان- حدود ۵۰ هزار نفر از مردم سمنان و روستاهای اطراف در پشتیبانی از دولت موقت مهندس بازرگان دست به راهپیمائی سیاسی زدند.

ساوه- هزاران نفر از مردم ساوه و روستاهای اطراف طی راهپیمائی و تظاهرات آرام در ساوه از بازرگان پشتیبانی کردند و خواستار استعفای اعضای انجمنهای شهر و شهرستان شدند.

گرج- از بامداد روز پنجشنبه گذشته هزاران نفر از مردم گرج به پشتیبانی از امام خمینی و مهندس بازرگان به پژه در خیابانها پرداخته و تا ظهر جمعیت بالغ بر نیمهیون شد.

ابهر- دهها هزارنفر از مردم ابهر، خرمدره، هیدج و شریف‌آباد در دروازه ورودی شهر اجتماع کردند و علیه بختیار و به پشتیبانی از بازرگان شعار دادند.

خبرنگاران کیهان از شهرهای زیر نیز گزارش‌های مشروحی با عکس از تظاهرات بنفع امام‌خمینی و مهندس بازرگان فرستاده‌اند که بعلت کمبود جا و تراکم خبر فقط به ذکر اسامی شهرها مبادرت می‌کنیم، در اکثر این شهرها مردم خواستار استعفای نمایندگان مجلس شده‌اند:

سنقر و کلیائی- علی‌آباد گرگان- زرند کرمان- کلیائی کرمان- لاشتران- کنفرش- ایوانکی لنجاباد- شهسوار- اندیمشک- لاهیجان- بابل- تربت‌حیدریه- اسفراین- میندوشت- سروستان- شوش دانیال- ایلام- شهرضا- بجنورد- بهبهان- آستانه اشرفیه- مراغه- گرمی- گلوگاه- کلاردشت- ابیانست رودسر- ایجده- استهبان- لیرزیز- آباده- آبدانان- اقلید فارس- امیرکلا- بروجن- مهنیاب- رامیان- سردشت- پاوه- چهارمحال بختیاری- دهاقان- شهرضا- شهریار- هشترود- خمامینه- قیدار- دلیجان- رودبار- لکاه- اسدآباد همدان- رامهرمز- ابهر- نور- آزادشهر (شاهسند)- پردامکن کاشمر- تالین- بندرشاه- صومعه‌سرا- بجستان گناباد- آوج- پیرانشهر- کاشمر- سادات محله- لرتا لرستان- ماموئیه زرند- پارس‌آباد مغان- شوشتر کازرون- امامشهر- نوشهر- زنجان- ملایر- سراب- بابل- مرودشت- محسنی- بوئین- بسندرگز- ارسنجان- زرقان- قاسم‌آباد شاهی- فخرآباد- دمق (سرورد همدان)

پیدا شده
مقداری پول در خیابان کاوه مقابل ایستگاه کرج پیدا شده میدان آزادی خیابان کن تعمیرگاه شماره ٤ شرکت واحد پگاه - روزهای زوج قبل از ساعت ۳ بعدازظهر

بسمه‌الله الرحمن الرحیم
مبارز دانشمند جناب آقای مهندس مهدی بازرگان
انتخاب شایسته و بحق آن آزادمرد را به سمت نخست وزیری شرعی و قانونی ایران به پیشگاه ملت سرافراز ایران تهنیت گفته با صداقت وایمان کامل وفاداری و پشتیبانی خود راز مبارزات ملت ایران تا تحقق آرمانهای انقلاب شکوهمندمان تحت رهبری زعیم عالیقدر حضرت آیت‌الله العظمی خمینی اعلام نموده توفیق آنجناب را در راه بثمر رساندن اهداف انقلاب از درگاه خداوند متعال آرزومندیم.
کارکنان امور طرح و توسعه مهندسی وابسته به شورای موسس اتحادیه کارکنان سازمان رادیو تلویزیون ملی ایران
ن ۷۳۸۶۳

فروش لوازم مستزل و سگ
اسکیمو سینایاتورسفید با شناسنامه ۸۵۲۲۶۶ ن ۷۳۹۰۳

پارس- کاخ البزه
حضرت ژیسکاردیستن رئیس‌جمهور معظم فرانسه
بانهایت احترام از محبت‌هائی که دولت و ملت آزاده فرانسه درمدت اقامت زعیم عالیقدر ایران حضرت آیت‌الله‌العظمی خمینی نسبت به مسطفیله مسئول داشته‌اند صمیمانه سپاسگزاری می‌نمائیم. یقیناً ملت ایران این آزادگی را قدرمی‌نهد.
دانشگاه دختران ایران (متحدین)

ثبت نام کلاسهای انگلیسی
انجمن ایران‌وامریکا
محل ثبت نام: خیابان وزراء- کانون فرهنگی شنبه ۲۱ تا چهارشنبه ۲۵ بهمن ۸ صبح تا ۲ بعدازظهر

سازمان نیازمندیهای فرخ
خدمات خودرا عرضه میکند.
۱-سرویس تاکسی تلفنی
۲-تهیه مسکن برای اجاره و رهن تصرف
۳-تعمیر ونگهداری شوفاژ
۴-تشخیص ترکیدگی لوله و فاضلاب
تلفنهای:
۲۲۹۱۵۵ - ۲۲۹۱۵۷
۲۲۹۲۸۱ - ۲۲۰۷۹۷
۲۲۹۱۵۹ - ۲۲۳۶۳۵

گمشده
کیفی محتوی کارت شناسائی و گواهینامه رانندگی به شماره ٤٦٨٥٧ مفقود گردیده از یابنده تقاضا میشود باشماره ۳۵۳۰۹۹ تماس و مژدگانی دریافت دارند.

حراج لباسهای خارجی
دست اول زنانه ومردانه
تلفن ٤٩٠٨٢

کیهان بچه‌ها روزهای پنجشنبه منتشر میشود

تدریس زبان فرانسه
خصوصی تلفن ٦٤٩٠٨٢

کارکنان کارخانه
لردماکارون
ضمن اعلام همبستگی بانقلاب مقدس ملت ایران ورود امام خمینی رابه میهمنان عزیز تهنیت میگوید

دارالترجمه روزولت
خیابان روزولت تقاطع تخت‌طاووس تلفن ۸۳۳۶۱۸ ترجمه فوری و رسمی انگلیسی، آلمانی، فرانسه، ایتالیائی و عربی

آریا سورمه‌ای بشماره ۷۹۷۳۷ تهران‌به گمشده از یابنده خواهشمند است بشماره ۹٦۱۷۲۰ اطلاع دهند.
ن ۷۳۹۲۷

دانسون شماره ۱۲٤۵۳ کرمانشاه ۱۱ رنگ سرمه‌ای سرقت شده از یابنده تقاضا میشود به تلفن ۸۲٦۱۰۱ منصور بختیاری اطلاع داده و مژدگانی دریافت دارد.
ن ۷۳۸۸۷

ان‌بعض الظن اثم
باتوجه به اعلامیه همکاران گرامی وزارت فرهنگ و هنر اینجانب منحصراً کارشناس کتب علمی که شامل سانسور نمیشدند بودمام و دیناری بغیر از حقوق و مزایای گروه و پایه مربوطه دریافت نکرده قراردادی هم بهیچ عنوان با وزارت فرهنگ‌وهنر نداشتام و روی اصل بیزاری از عمل غیرمردمی سانسور سالها قبل از سمت ریاست اداره شخصاً استعفا کردهام توفیق همکاران عزیزم را در پیشبرد هدفهای ملی و میهنی از درگاه خدای ستمدیدگان مسئلت دارم.
دکتر غلامعلی اخروی
ن ۷۳۹۳۳

NOTICE TO CONSIGNEES
S. E. C. A. M.
89 Rd., Haussmann
Paris 7500 — France
CABLE: SECAMNAVI TELEX: 650205 Tel: 266-0257
RE M.V "STAR VENTURE"
ARRIVED BANDAR SHAHPOUR JANUARY 17, 1979
Master having been unable to establish contacts with the local authorities and/or our permanent agent, vessel sailed January 26th, 1979.
No port in Persian Gulf nor in Pakistan nor in India nor in Colombo nor in Djibouti having accepted to receive this vessel under the conditions of our bills of lading, we have decided to proceed to Singapore which have accepted the vessel under these conditions:
In accordance with the regulation of the port of Singapore, if cargo is not claimed by consignees and if arrangements are not made by consignees to have cargo reshipped from Singapore within 30 days from date of vessel's arrival Singapore, the cargo will be auctioned by licensed public auctioneers in Singapore on expiry of this 30 days grace period.
If consignees decide to take delivery of cargo within 30 days period, they have to be notified by above notice that they will have to pay all charges from ship's tackle to stacking area, including transportation, storage and reshipment costs before cargo is released to them.
The agents to be contacted in Singapore are:
INTRASEA PTE LTD.,
234 E, Faber House
Orchard Road
Singapore 9
SINGAPORE
Phone: (33-65) 235 - 26 - 11
Telex: RS 24010 FREIGHT
Cable: FREIGHT SINGAPORE

مبارزارجمند پروفسور محمود تابان
موفقیت علمی جهانی جنابعالی، افتخاری دیگر بر گنجینهٔ افتخارات ملت ایران افزود.
دکتر حسین کمالی
ن ۷۳۹۳٦

استخدام
شرکت فورتس آیکاس
افراد واجد شرایط زیر را بهمکاری دعوت مینماید:
۱- چند نفر فارغ‌التحصیل لیسانس رشته‌های برق و الکترونیک و مغابرات آشنا بزبان انگلیسی جهت کارآموزی و استخدام.
۲- چند نفر راننده وسائل سنگین (لودر- بیل مکانیکی و غیره)
از داوطلبان خواهشمند است به دفتر مرکزی شرکت واقع در خیابان کریمخان زند شماره ۲۰، مقابل شاهمحابس مراجعه فرمایند.

قابل توجه کارکنان جنرال موتورز ایران
بمنظور بررسی مسائل کلی ساعت ۹ صبح ۵۷/۱۱/۲۳ در محل کارخانه اجتماع فرمایند.
شورای موقت اسلامی

خبر بازداشت آقای دکتر حاج‌سید جوادی نویسنده مبارز و مردمی شدیداً موجب تأثر گردیده مصرا آزادی و رفع هرگونه مزاحمت از ایشان را خواستاریم.
دانشگاه دختران ایران (متحدین)

آگهی استخدام کارخانه کاغذ پارس
گروه صنایع کاغذ پارس برای خدمت در کارخانه کاغذ سازی واقع در هفتخیه (خوزستان) بخدمات تعدادی مهندس مکانیک که در امور تعمیرات ماشین‌آلات کارخانجات صنعتی مجرب و مسلط باشند با شرایط ذیل نیازمند است.
۱- فارغ‌التحصیل از یکی از دانشگاههای معتبر داخل یا خارج کشور
۲- آشنائی کامل بزبان انگلیسی
۳- داشتن حداقل پنج سال سابقه کار مفید بعد از اخذ دانشنامه
از داوطلبان واجد شرایط درخواست میشود با تلفن‌های ۲۳- ٦۵۵۱۲۱ تماس گیرند.
ن ۷۳۹۲٤

توجه
کلیه لوازم یدکی اتومبیل پژو موجود است.
شرکت ماتیاس تلفن‌های ۳۰٤٦۷۷- ۳۱٦٦۱٦
ش ۷۳۷٤۲ ۳-۱۰

آگهی دعوت مجمع عمومی عادی
(بطور فوق‌العاده شرکت خدمات عمومی بنادر)
بدینوسیله از کلیه صاحبان سهام خدمات عمومی بنادر (سهامی خاص) دعوت میشود که با رعایت اساسنامه در ساعت ۱٦ روز شنبه پنجم اسفند ماه ۱۳۵۷ مطابق با ۲٤ فوریه ۱۹۷۹ در محل شرکت واقع در خیابان تخت طاووس چهارراه فرح شماره ۹۹ حضور بهمرسانند.
(دستورجلسه) ((انتخاب اعضای هیئت مدیره))
رئیس هیئت مدیره خدمات عمومی بنادر
ن ۷۳۸۷۵

اخذ پذیرش فوری ٤۸ ساعته
انگلیس-امریکا-فرانسه وسایرکشورها ۵ روزه
تلفن ۹۲۰۵۸٤- ۹۳٤٤۳۲- ۹۳٤٤۳۱

شرکت سهامی سی‌ترین درخاورمیانه
اعلامیه ورود کشتی در خلیج‌فارس

بعلت بروز اشکالات اخیر چون اعلام‌ورود کشتی‌ها جهت اطلاع صاحبان محترم کالا برای اینشرکت مقدور نبوده است بدین جهت با عرض معذرت از بازرگانان محترم تقاضا میشود جهت اخذ تصمیم در مورد جدول زیرهرچه زودتر مراجعه نمایند.

نام کشتی	سفر	مبدا کالا	محل تخلیه	تاریخ
اوستمرزیلند	۰۰۱	آمریکا،انگلیس،اروپا،ایتالیا	شارجه	۵۷/۱۱/۳
سی‌ترین آمستردام	۰۰۳	"	"	۵۷/۱۱/۴
ماری‌تایم‌آلیانس	۰۰۱	"	"	۵۷/۱۱/۱۲

کالاهائی که در شارجه تخلیه گردیده است در اولین فرصت به بندر شاهپور حمل و تاریخ ورود آن باطلاع صاحبان محترم کالا خواهد رسید.
جهت کسب اطلاعات بیشتر تقاضا دارد به نشانی‌های زیر مراجعه گردد.

تهران: خانم شنشکلانی
شرکت سهامی سی‌ترین در خاورمیانه
آدرس: خیابان وزراء خیابان ۲۷ شماره ۱۳
تلفن: ٦۲۵٤۱۰ - ٦۲۸٦٦٦
تلکس: ۲۱۵۲۲۲

نماینده در خرمشهر:
شرکت سی‌ریل خیابان فردوسی ساختمان الفا- آقای محمدعلی سوارنژاد
تلفن: ۳٤۲٦- ۳۷۱۵ تلکس: ٦۵٤۰۸۰

اخبار کشور
یکشنبه ۲۲ بهمن ۱۳۵۷
ساعات شرعی
اذان مغرب امروز: ۵۸-۵
اذان صبح فردا: ۲۴-۵
طلوع آفتاب فردا: ۵۴-۶
ظهر شرعی فردا: ۲۱-۱۲
استخراج از دکتر عباس ریاضی کرمانی

در گرماگرم جنگ‌های خونین بین مردم و نیروهای مسلح

تانک‌ها و هلی کوپترها را از کار انداختند

راه را باز کنید، مرد مسلح می‌آید — مردی که در جلو این اتومبیل میدود اینرا فریاد میزند شخصی در حالیکه یک مسلسل خودکار ژ-س آلمانی را از شیشه اتومبیل بیرون گذاشته بسرعت حرکت میکند.

جنگ خونین در فرح‌آباد

اکبر جمالی یکی از شهود عینی ماجرا در مورد جنگ خونین منطقه فرح‌آباد نیروی هوایی به خبرنگار ما گفت:

دیروز افراد نیروی هوایی موفق شدند یک هلیکوپتر و سه تانک را از کار بیندازند.

افراد نیروی هوایی به کمک مردم با درست کردن میلههای آهنی و قراردادن این میلهها در وسط چرخ تانکها، آنها را از کار انداختند. تمام دیروز و دیشب مردمی که به کمک افراد نیروی هوایی آمده بودند، با چوب، سنگ، قمه، و کوکتل‌مولوتف مجهز بودند، اما بعد به این عده اسلحه گرم داده شد. و مردم بهمراه افراد نیروی هوایی به روی بامها موضع گرفتند.

در این منطقه افراد نیروی هوایی و مردم با ایجاد سنگرهای متعدد موفق شدند از ورود افراد لشگر گارد به محوطه نیروی هوایی جلوگیری کنند.

لغو حکومت نظامی توسط مردم

روز گذشته در میان حیرت مردم اطلاعیه فرماندار نظامی تهران و حومه انتشار یافت و ساعات منع رفت‌وآمد از ساعت ۴/۵ بعدازظهر تا پنج صبح اعلام شد. ابتدا کارکنان شرکتهای خصوصی و بعد گروههای مختلف مردم از محل کار خود بیرون ریختند. ابتدا مردم قصد داشتند براساس اطلاعیه حضرت آیت‌الله طالقانی از درگیری جلوگیری کنند، اما ناگهان در شهر گفته شد که امام خمینی فرمانداری نظامی را غیرقانونی خوانده است و مردم نباید از این مقررات اطاعت کنند. با دریافت این خبر مردم شروع به جمع کردن شن و کیسه کردند و در خیابانها راهبندان ایجاد کردند و سنگربندی کردند. در تمام محلات گفته شد که مردم مسلح شده‌اند و هر کس اسلحه میخواهد باید ورقه پایان خدمت نظام وظیفه خود را تحویل نماید و اسلحه بگیرد.

با این خبر جوانهایی که خدمت سربازی انجام داده بودند بطرف منطقه نیروی هوایی به راه افتادند. بعضی از این عده سپس با اسلحه برگشتند. یک خبرنگار کیهان گزارش داد یکی از جوانها که اسلحه دریافت کرده بود، درحالیکه سوار بر ترک موتور بود شروع به تیراندازی هوایی کرد و مردم برای او دست زدند. وقتی مردم متوجه شدند گروهی مسلح شده‌اند، شروع به تظاهرات بنفع آنها کردند.

حکومت نظامی را شکستند

مردم دراکثر خیابانها حکومت نظامی را شکستند. بعضی از آنها به سلاح سرد مجهز بودند و گروهی از جوانها با سلاح گرم از آنها حمایت میکردند.

تظاهرات این گروه بسیاری از خیابانها را در ساعات منع عبور و مرور فراگرفت.

در ساعت ۴/۵ بعدازظهر خبرنگار کیهان گزارش داد درحالیکه مردم بطرف محل اقامت امام خمینی در حرکت بودند و شعار میدادند، به آنها اطلاع داده شد که محل اقامت امام خمینی را تغییر داده‌اند. بهمین خاطر مردم از این مسیر برگشتند و بطرف منطقه نیروی هوایی رفتند. در اینجا مردم ناگهان متوجه کلانتری تهران‌نو شدند. در این موقع گروهی از چریکهای مسلح به کمک مردم آمدند. آنها موفق شدند بعد از ساعتی این کلانتری را به تصرف درآورند.

در محله سلسبیل

ساعت ۵ بعدازظهر دیروز در حالیکه مردم حکومت نظامی را شکسته بودند افراد مسلح و عادی که مسلح به سلاح سرد شده بودند از خیابانهای کارون، قصرالدشت، جیحون، شیه غربی، خوش، رودکی، بهم پیوستند و در خیابان هاشمی تهران به راه افتادند.

شعار جمعیت این بود:

- پرسنل هوایی تو با مردمی، تو از مردمی
- و شعار دیگری که:
- وای اگر خمینی، حکم جهادم دهد...

در این موقع جوانی با بلندگو اعلام کرد که اغلب سربازها از سربازخانه‌ها فرار کرده و به مردم پیوسته‌اند، مردم تعدادی از تانکها را با انداختن میله‌های آهنی به وسط چرخهای آنها از کار انداخته‌اند. کلانتریها، پاسگاههای ژاندارمری یکی بعد از دیگری به تصرف مردم درمیاید، نیروی هوایی و مردم اطراف پادگان لویزان را محاصره کرده‌اند. در پادگان لویزان آتش‌سوزی رخ داده است...

مردم با شنیدن این خبرها از بلندگو هورا کشیدند و به علامت پیروزی «الله‌اکبر» گفتند و صلوات فرستادند.

بختیار: اگر استعفا دهم کودتا میشود

پاریس- رویتر- شاپور بختیار در مصاحبه‌ای با هفته‌نامه فرانسوی لوپوان گفت اگر مقام نخست‌وزیری را ترک کند کشور دچار جنگ داخلی، هرج‌ومرج و اغتشاش خواهد شد.

بختیار گفت اگر استعفا بدهم و یا کسی مرا بکشد دیگر دولت قانونی وجود نخواهد داشت. وی گفت ترک پست در این لحظه راه را برای جنگ داخلی، هرج و مرج، کودتای نظامی و اغتشاش باز میکند... وی افزود تنها چیزی که مرا به استعفا وادار خواهد کرد، رأی عدم اعتماد پارلمان است.

از بختیار سئوال شد آیا سازش با آیت‌الله خمینی ممکن است؟ بختیار گفت: سازش همیشه بین افراد عاقل ممکن است. اما نه بین افراد یک دنده.

وی افزود باستثناء مهندس مهدی بازرگان (نخست‌وزیر دولت موقت انقلابی) در اطرافیان آیت‌الله خمینی صلاحیت ندارند. بختیار در اینجا اطرافیان آیت‌الله را متهم کرد و به آنها توهین نمود.

در مورد جمعیتی که در خیابانها فریاد میزنند: «زنده‌باد خمینی» بختیار گفت: نباید فراموش کرد که ۵۰ درصد آنها را افراد بیسواد تشکیل میدهند. آنها بجای مدرسه به مسجد میروند، و این مشکل واقعی است.

از بختیار در مورد تشکیل جمهوری اسلامی در ایران سئوال شد، و مخالفت این کار بی‌معنی است، قدم گذاشتن در ناشناخته است و بازگشت به قرون وسطی.

وی گفت برنامه اقتصادی خمینی تا حالا بیشتر از زیانهایی که در ۲۵سال گذشته در دوران رژیم شاه ایران متحمل شده بر کشور زیان وارد کرده است.

دیشب و دیروز:
دانشگاه مرکز آموزش مبارزه مسلحانه شد

دانشگاه تهران از صبح دیروز حالت عادی خود را ازدست داد و تبدیل به یک پایگاه مبارزه مسلحانه شد، راهبندیها در خیابانهای چهارطرف دانشگاه ایجاد شده بود و جلو در جنوبی دانشگاه چندین سنگر از کیسه‌های شن بوجود آمده بود.

در داخل دانشگاه نیز در نقاط مختلف و حساس که امکان ورود سربازان میرفت سنگرهائی ایجاد شده بود، چریکها، سربازان هوائی و مردمی که با سلاحهای گرم و سرد مسلح شده بودند از حریم دانشگاه پاسداری میکردند. ساعت ۱۱ دیشب در داخل و خارج دانشگاه گروهی در حدود ۱۰هزار نفر آماده دفاع از دانشگاه بودند.

برروی میلهای داخل در بزرگ ورودی دانشگاه چند مرد مسلح برای جوانان و مردانی که با سلاحهای گرم و سرد مسلح بودند شیوه مبارزه را تشریح میکردند. تخم‌مرغ پخته، شیر، مربا و نان برای افرادی که آماده دفاع از دانشگاه بودند از قبل آماده شده بود، موتورسواران، حرکت سربازان طرفدار دولت را از دورترین نقطه تهران به پایگاههائی که امکان حمله به آنها وجود داشت اطلاع میدادند، در تمام طول شب تا بامداد دانشگاه و مدافعان آن بیدار بودند. لزه‌یک ساعت بعد از بامداد، مردان مسلح از افرادی که برای کمک و یا تماشای دانشگاه آمده بودند خواهش کردند که چنانچه مسلح نیستند و یا آمادگی دفاع ندارند از اطراف سنگرها فاصله بگیرند. دختران و زنان در لباسهای مختلف مشغول ایجاد سنگرهای جدید و پناهگاه بودند.

ساعت ۷ صبح با روشن شدن هوا مجدداً خیابانهای اطراف دانشگاه از عابران و اشخاصی که برای کمک به مدافعان دانشگاه آمده بودند پر بود، پشت دانشکده هنرهای زیبا میز بزرگی برای صبحانه افرادی که شب را تا صبح به پاسداری گذرانده بودند آماده شده بود، دختران و پسران دانشجو به افرادی که با لباسهای همافر، سرباز، درجه‌دار و لباس عادی برای صرف صبحانه ایستاده بودند صبحانه میدادند. در هر گوشه دانشگاه نیز گروههای ۵۰، ۴۰ نفری بدور یک یا دو مرد مسلح جمع شده بودند و از خبرهای شب برای آنها نقل میکردند. در و دیوار با پوسترهای چریکهای فدایی خلق، سازمان مجاهدین و سایر گروههای مسلح پر شده بود.

یورش به مسجد شهر دهلران

دزفول- افراد گروهان ژاندارمری دهلران روز شنبه ۱۴ بهمن ماه بدنبال پائین آوردن مجسمه شاه، به مغازه‌های شهر حمله کردند وپس از شکستن شیشه‌های آنها اموال مغازه‌ها را به غارت بردند. این عده همچنین به مسجد شهر یورش بردند و شیشه‌های آنرا شکستند ولی با وساطت عده‌ای از مردم از تخریب بیشتر مسجد خودداری کردند. ماموران ژاندارمری همچنین با شلیک گلوله ماموران انتظامات شهر را فراری دادند وچراغهای خیابانها را شکستند.

روز ۵شنبه ۱۹ بهمن ماه نیز هزاران نفر از مردم دهلران به پشتیبانی از مهندس بازرگان در یک تظاهرات آرام خیابانی شرکت کردند.

اخبار کانال انقلاب:
حرکت یک ستون نیروی هوائی از کرج به تهران

تهران- خبرگزاری پارس. کانال ۱۰ تلویزیون که به کانال انقلاب معروف شده است، در برنامه عصر دیروز خود اعلام کرد در حوادث دیشب و امروز تهران در پادگان فرح‌آباد و اطراف آن ۶۱نفر کشته و ۳۰۰نفر مجروح شدند.

گوینده این کانال اضافه کرد: در ادامه این درگیریها عده‌ای از تظاهر کنندگان به چند کلانتری در خیابان تهرانپو- نارمک و اطراف پادگان فرح‌آباد حمله کردند. ضمناً چندنفر از ساکنان تهران که برنامه این کانال را دیده و تلفنی این خبر را در اختیار ما گذاشتند، اضافه کردند که در این کانال گفته شد که یک ستون از نیروی هوائی کرج به حمایت از مردم تهران بسوی این شهر درحرکت میباشند و تانکهای رشتی نیز از پادگان لویزان بسوی شهر در حرکت می‌باشند.

گوینده این کانال همچنین گفته است که مسؤولان شرکت واحد اتوبوسرانی تهران نیز به نزدیکان حضرت آیت‌الله خمینی اطلاع داده‌اند که در صورت لزوم آماده‌اند که تعدادی از اتوبوسهای این شرکت را در اختیار بگذارند تا با قراردادن آن در عرض خیابانها مانع عبور مأموران انتظامی به حوالی خانه حضرت آیت‌الله خمینی و پادگان همافران شوند.

آماده‌باش ستاد امداد داروسازان

ستاد امداد داروسازان امروز اعلام کرد که برای مداوای مجروحان به مقدار کافی دارو و لوازم موردنیاز دراختیار دارد و درصورتیکه بیمارستانها بعلت تراکم مجروحان، با کمبود دارو و لوازم پانسمان روبرو شدند، می‌توانند با شماره تلفنهای ۶۵۵۴۷۹، ۶۵۲۲۲۹ و ۷۵۲۵۳۹ ستاد امداد داروسازان تماس بگیرند تا بلافاصله داروهای موردنیاز بطور رایگان دراختیار آنان گذاشته شود.

کارکنان متحصن وزارتخارجه:
اردشیر زاهدی هنوز سفیر است

جامعه کارکنان مبارز متحصن (زن و مرد) وزارت امور خارجه که از هفته پیش در تحصن بسر می‌برند، با انتشار اعلامیه‌ای، سخنان وزیر امور خارجه را مبنی بر برکناری اردشیر زاهدی، تکذیب کردند و اعلام داشتند تا زمانیکه اردشیر زاهدی ساختمان سفارت ایران در واشینگتن را ترک نکند و امور سفارت را به جعفر فقیه عضو ارشد سفارت تحویل ندهد، به تحصن خود ادامه میدهند.

متن اعلامیه کارکنان متحصن وزارت امور خارجه آمده است:

اکنون اردشیر زاهدی به کمک عوامل ساواک و به زور اسلحه ۱۲ تن از همکاران ما را به سفارت راه نمیدهد. و به سرقت اسناد و پرونده‌ها و حیف و میل بودجه سفارت مشغول است.

کارمندان مبارز وزارت امور خارجه هرگز این اهانت ناروا را تحمل نمیکنند و اعلام میدارند کسانی غرضشان آلوده و ناپاک است که سالها در دوران رژیم منفور طرد شده در مقامات عالی و پستهای حساس وزارت امور خارجه در راه هدفهای ضدملی به همان رژیم خدمت کرده و جان نثار و پابوس بوده‌اند. کسانی غرضشان آلوده و ناپاک است که هنوز برخلاف اراده

عراق خبر حمایت از بازگشت شاه را تکذیب کرد

نامه زیر از طرف سفارت عراق صبح امروز به روزنامه کیهان رسید:

سردبیر محترم روزنامه شریفه کیهان

احتراماً اشعار میدارد در شماره روز شنبه ۱۴ بهمن ماه آن روزنامه شریفه (و همچنین در شماره همان روز روزنامه شریفه آیندگان) بنقل از یکی از مجله‌هائی که در پاریس منتشر میگردد از قول یکنفر از مقامات عراقی که نام او ذکر نشده خبری نقل شده مبنی بر اینکه عراق بازگشت شاه را امری مطلوب میداند و مایل است که شاه به ایران باز گردد.

سفارت جمهوری عراق در تهران خبر مذکور را بشدت تکذیب مینماید و با قاطعیت میگوید که هیچ مقام عراقی چنین اظهاری ننموده و یادآور میگردد که عراق به اراده میهن‌پرستانه ملت ایران کمال احترام را میگذارد و در امور داخلی ایران هیچگاه دخالت ننمینماید.

ضمناً سفارت جمهوری عراق برای روشن شدن اذهان عمومی در ایران متذکر میگردد که این روش عراق ثابت و اصولی است، و هرگونه انتشاراتی برخلاف آن که بمنظور از بین بردن حیثیت عراق میباشد ازمنابع امپریالیسم و صهیونیسم سرچشمه میگیرد.

سفارت جمهوری عراق موقع را برای تجدید احترامات فائقه مغتنم میشمارد.

تغییرنام میدان ژاله به میدان شهدا

کارکنان شهرداری مرکز و مناطق ۱۲گانه شهرداری صبح امروز در میدان ژاله اجتماع کردند و این میدان را بنام «میدان شهداء» نامگذاری کردند و در هر چهارطرف میدان نیز تابلوهائی با عنوان «میدان شهداء» نصب شد.

دادگاههای ویژه برای محاکمات ساواکی‌ها تشکیل میشود

امروز گفته شد که تمام جنایتکاران رژیم، بویژه مأمورین ساواک که مستقیم و غیر مستقیم در کار شکنجه و کشتار زندانیان سیاسی دخالت داشته‌اند، در دادگاه ویژه محاکمه خواهند شد.

به گفته منابع نزدیک به وکلای پیشرو و زندانیان سیاسی، این دادگاه در عمل شبیه دادگاه نورنبرگ خواهد بود که جنایتکاران نازی را محاکمه کرد. چون عملیات غیر انسانی و خلاف قانونی گروه کثیری از مأمورین ساواک، بویژه شکنجه گران و کمیته‌چی و مأمورین زندانها، در بسیاری از مواقع از جنایتکاران آلمان نازی نیز شدیدتر و بدتر بوده‌است، محاکمه آنان در دادگاه ویژه خلق انجام میگیرد.

همین منابع گفتند که در دو سه ماه اخیر در پی آزاد شدن زندانیان سیاسی تمام آنهائی که در طول زندان و همچنین در مراحل بازجوئی و بازپرسی، زیر شکنجه‌های شدید و غیر انسانی قرار گرفته‌اند، کلیه اسناد و مدارک و عکسهائی از محل زخمها و از کار افتادگی اندام خود را در اختیار وکلای گروه پیشرو دادگستری و وکلاو جمعیت حقوقدانان ایران گذاشته‌اند. همچنین خانواده زندانیان سیاسی که زیر شکنجه و یا در محکومیت تیرباران شده‌اند، اسناد مدارک و اعلام جرمهای خود تسلیم وکلای پیشرو کرده‌اند و پرونده‌های زیادی در این زمینه برای هر یک از شهدای سازمانهای چریکهای فدائی و چریکهای مجاهد خلق تشکیل شده‌است. به گفته این منابع، تشکیل دادگاه ویژه خلق برای محاکمه جنایتکاران و دژخیمان ساواک و پلیس در یک دولت ملی قطعی است و کلیه پرونده‌ها و اعلام جرمها در این دادگاه با ذکر اسامی جنایتکاران شامل شکنجه‌گران و بازجویان و بازپرسهای ساواک و پلیس افشا خواهد شد.

در جلسه کارگران کارخانه‌ها واصناف تهران بررسی شد:
کمیته‌های کارگران برای ایجاد سندیکاهای واقعی انتخاب میشوند

صدها کارگر از کارخانه‌ها و صنفهای گوناگون تهران، دیروز درسندیکای کارگران بافنده سوزنی گردآمدند و مسائل کارگری را به بحث گذاشتند. اما جلسه این کارگران زیاد بطول نیانجامید و بعد از اینکه یکی از کارگران جنرال از آنها خواست که به تحصن کارگران جنرال بپیوندند و جلسه خود را در آنجا تشکیل دهند همه کارگران به کارخانه جنرال رفتند.

درسندیکای بافنده سوزنی، قبل از اینکه کارگران به کارخانه جنرال بروند، یکی از کارگران گفت: ودرجلسه گذشته موضوع تشکیل شورای همبستگی کارگران مطرح و گفته شد که قبل از ایجاد سندیکا های واقعی، این اقدام درست نیست. ولی اینطور که پیداست این کار هنوز توسط گروهی دنبال میشود. ما میخواهیم کسانیکه این فکر را ارائه دادند، اگر منصرف شدند اعلام کنند و اگر نشده‌اند هم بگویند.

رئیس صنف کفاش بعداز این برنامه پیشنهادی خود را در پنج ماده که در جلسه گذشته هم خوانده شده و کارگران با آن مخالفت کرده بودند دوباره قرائت کرد. یکی از کارگران گفت این برنامه هفته گذشته هم خوانده شد ومورد مخالفت کارگران قرار گرفت. یکی دیگر از کارگران گفت در جلسه گذشته انتقادهای زیادی از این برنامه شد وپیشنهادهای سازنده ارائه گشت. ما نمی‌توانیم قبل از داشتن سندیکای واقعی کنفدراسیون کارگری داشته باشیم. کارگری از صنف بافنده سوزنی گفت هیچکدام از سندیکاها واقعی نیستند. سندیکای کفاشها شماه است بسته شده. ما هیچکدام اینها را قبول نداریم. آن روزهائیکه ما در سندیکای خودمان جشن روز کارگر را میگرفتیم وساواک وپلیس بما حمله میکردند، هیچکدام اینها از ما حمایت نمیکردند وخودشان را کنار میکشیدند.

گفت: وسازمان کارگران سابق چون قلابی بوده است وتمام سندیکاهای تحت رهبری آن مورد اعتماد کارگران نیست ما آنها را بعنوان هیأت موقت نمی‌توانیم قبول کنیم یکی از کارگران کفاش گفت: بعضی از کارگران ما سه ماه است بیکارند ولی هیأت مدیره ما هیچ توجهی نمی‌کند در موقع دولت نظامی ارتشبد ازهاری در سندیکا را بسته بودند ومیگفتند فشار سرنیزه است ولنمیشود به سندیکا رفت. در کارخانه ما هماکنون ۴۰ کارگر مزد نگرفته‌اند، کارگرها پول ندارند، لباسهایشان را فروخته‌اند. یکی دیگر از کارگرها پیشنهاد کرد: برای تشکیل سندیکاهای واقعی باید از پائین و درون هر کارخانه کمیته‌هائی از کارگران که تا بحال مبارزه کرده‌اند، تشکیل شود وآنها برای ایجاد سندیکای واقعی اقدام کنند. کارگر دیگری گفت: انتخابات سندیکای کارگری باید بدون حضور کارفرما، سرپرستها و روسای قسمتهای کارخانه‌ها انجام شود. نمایندگان سندیکائی باید پابپای کارگر در تولید شرکت کنند و پابپای ما ستمها و بیعدالتیها را تحمل کنند. امروز در بیشتر کارخانه‌ها نمایندهها کاری نمی‌کنند و حق و حساب‌بگیر شده‌اند. اینها بدون اجازه کارفرما آب هم نمی‌خورند. نماینده کارگر نباید سرپرست یا کارمند باشد، چون اینها خصلت ضد کارگری دارند و از قدرت نمایندگی برای پیشبرد کار سرپرستی خود استفاده میکنند و از مشکلات کارگران تهی‌دست بیخبرند.

کارگر دیگری گفت: بیشتر کارگرهای ما در کارخانه‌ها هستند و اینها هستند که بیشتر استثمار میشوند. اگر قرار است شورائی بوجود آید باید از درون کارخانه‌ها بوجود آید.

کارگران بعد از خاتمه این جلسه به کارخانه صنعتی جنرال واقع در جاده کرج رفتند و به کارگران و دانشجویان متحصن در آن کارخانه پیوستند.

حمله به سازمان کارگران

کارگری از کارخانه ایران ثنت

«کمیته اجرایی کارگران» کارخانه جنرال را اداره می‌کند

«کمیته اجرایی کارگران کارخانه جنرال صنعتی» با موافقت مدیر عامل این کارخانه، تصمیم گرفت اداره کلیه امور کارخانه را بعهده بگیرد.

این تصمیم، پس از مذاکرات «کمیته اجرایی» با مسئولان کارخانه و تعهد کتبی «مصطفی شیرخدایی» مدیر عامل کارخانه جنرال اتخاذ شد. مدیر عامل کارخانه در تعهد کتبی خود ضمن استعفا از مدیریت عامل و عضویت در هیأت مدیره نوشته است: «اکنون که کارگران صنعتی جنرال برای بدست آوردن حقوق حقه خود در محل کارخانه متحصن شده‌اند و مهندس عنایت بهبهانی کارفرما و رئیس هیأت‌مدیره (نماینده مجلس) نسبت به پرداخت حقوق آنها هیچگونه اقدامی انجام نمی‌دهد اینجانب تصمیم گرفتم اختیارات خود را به اعضاء کمیته اجرایی واگذار کنم تا آنها با کمک کارگران کارخانه را اداره کنند».

هفتصدتن از کارگران کارخانه جنرال صنعتی همراه با صدها تن از دانشجویان از چهار روز پیش بطور شبانه روزی در کارخانه حضور یافته‌اند. مدیر عامل و دو تن از مسئولان کارخانه نیز مجبور به اقامت شبانه روزی در محل کارخانه شده‌اند. کارگران خواهان پرداخت دو ماه حقوق عقب افتاده خود و نیز سود ویژه چهار ماهه دوم سال و شش ماه اضافه حقوق ماههای گذشته هستند. خواست دیگر کارگران بازگشت دویست کارگر اخراجی به کارخانه و باز پرداخت [illegible] ی از یک میلیون تومان سرمایه تعاونی کارگران است که نزد کارفرما (عنایت بهبهانی) است. آنها همچنین خواهان پیوستن مسجد قسمت وجنرال سرویس به کارخانه اصلی شرکت کارگران در مدیریت کارخانه، لغو و باز پرداخت مالیاتها و بیمه‌های دریافتی از کارگران در ماههای گذشته و چند خواست رفاهی دیگر هستند.

حضور شبانه روزی کارگران و دانشجویان پس از تعطیل ۴۵ روزه کارخانه، از روز چهارشنبه ۱۸ بهمن آغاز شد. کارگران تصمیم گرفتند سه تن از مسئولان کارخانه (مصطفی شیرخدائی مدیر عامل جنرال صنعتی شاپور اعتصامی، مدیر عامل جنرال سرویس و بسیات مسئول اداری) را تا رسیدن به خواستهای خود در محل کارخانه نگاه دارند.

در طول چهار روز گذشته کارگران، با کمک دانشجویان قسمتهای مختلف کارخانه را در اختیار گرفته‌اندو با گماردن پستهای نگهبانی در ساعات مختلف، تهیه غذا، پتو و پوشاک و نیز فعالیتهای اجرایی برای به کار انداختن کارخانه، به فعالیت ادامه می‌دهند.

کارگران و دانشجویان و گروههای حمایت کننده دیگر با سخنرانی و جلسات بحث و گفتگو خواستهای خود را مطرح می‌کنند. تاکنون گروههای مختلف کارگری، دانشگاهی، روحانی حمایت خود را از اقدام کارگران جنرال اعلام داشته‌اند نمایندگان کارگران الیاف، ایران کاوه، لوله سازی، کشت و صنعت کارون، ذوب آهن اصفهان و بسیاری از کارخانجات دیگر و نیز نمایندگان حضرت آیت الله طالقانی، کانون وکلا، سازمان ملی دانشگاهیان، صنف بافنده سوزنی تهران، کارگران مطبوعات و بسیاری گروههای دیگر از کارگران کارخانه «جنرال صنعتی» پشتیبانی کرده‌اند.

کارگران کارخانه جنرال متحصن شدند

عده‌یی از کارگران کارخانه جنرال واقع در جاده قدیم کرج بعد ازظهر دیروز ضمن اعتراض به عدم پرداخت حقوق و دستمزد خود در محل کارخانه تحصن اختیار کردند و شب را در محل کارشان بسر بردند.

یکی از کارگران این کارخانه دراین مورد به خبرنگار کیهان گفت: از چندی پیش نابسامانیهایی در وضع پرداخت حقوق و دستمزد کارگران وجود داشت و کارگران دراین مدت ضمن تماسهای خود با مسئولان کارخانه به نتیجه‌یی نرسیدند، تا اینکه روز گذشته حدود ۶۰۰ نفر از کارگران و سایر کارکنان کارخانه‌دراین محل اجتماع کردند و پس از سخنرانی پیرامون این وضع خواستار رسیدگی و پایان‌دادن به این ناراحتی شدند. بهمین‌منظور عده زیادی از کارگران در کارخانه متحصن شده‌اند.

انحلال اداره حفاظت اوقاف

اداره حفاظت سازمان اوقاف بنا به تصمیم کارکنان آن سازمان منحل و پایان ماموریت مسئولین امر به سازمانهای مربوط اعلام گردید.

مردم مسلح ۵ کلانتری را تصرف کردند

رادیو لندن- نبرد بلاانقطاع بمدت ۲۴ساعت در تهران ادامه داشته است. هرچند که اوضاع گفته میشود در غرب شهر آرام است ولی نبردهای شدید از نواحی شرقی میان طرفداران آیت‌الله خمینی و سربازان وفادار بدولت گزارش میشود. تعداد تلفات زیاد است بیمارستانها تأیید کردند که ۹۰نفر کشته و چندصد نفر مجروح شده‌اند.

نبرد جمعه شب در یک پایگاه هوایی در شرق تهران میان افراد نیروی هوائی طرفدار آیت‌الله خمینی و سربازان گارد شاهنشاهی آغاز شد.

گزارش میشود که ۲هزار نفر به کندن سنگر و ساختن موانع از کیسه‌های شن پرداختند. گفته میشود که آنها مسلح به مسلسل، نارنجک و بمبهای بنزینی هستند. و خبرنگار بی‌بی‌سی در تهران میگوید که ۴۰ تانک دیده شده که بطرف منطقه جنگ در حرکت هستند.

همزمان با این تحولات، آیت‌الله خمینی از نیروهای مسلح خواسته است که سوگند وفاداری خود را به سلطنت نادیده بگیرند و همچنین گفته است که افزایش ساعات منع عبور و مرور که در تهران ۲۴ ساعت اعلام شده نادیده گرفته میشود.

دیروز از لاستیکهای سوخته برای ساختن موانع و راهبندان در بسیاری از مناطق استفاده شد و غیرنظامیان مسلح ۵ کلانتری را تصرف و آتش زدند.

امام خمینی:
اخطار میکنم که تصمیم آخر را می‌گیرم

امام‌خمینی دیروز دریک اعلامیه حکومت نظامی را خدعه و خلاف شرع اعلام کردند و تأکید نمودند که مردم به مقررات منع عبور ومرور توجه نکنند. امام‌خمینی در این اعلامیه به مسئولان کشتارهای اخیر اخطار کردند که اگر جلوی تعدیات و وحشیگریها گرفته نشود دستور جهاد مقدس خواهند داد. متن اعلامیه به‌این شرح است:

بسم‌الله الرحمن الرحیم

ملت شجاع ایران اهالی محترم تهران بطوریکه میدانید اینجانب بنا دارم که مسائل ایران بطور مسالمت‌آمیز حل شود، لکن دستگاه ظلم‌پرستم چون خودرا بحسب قانون محکوم می‌بینند دست به جنایت زده و در شهرهای گرگان و گنبدکاوس بمردم شجاع مسلمان حمله کرده و کشتار نموده است و درتهران لشگر گارد بطور ناگهانی به نیروی هوائی که به ملت پیوسته است حمله نموده و نیروی هوایی به کمک مردم شجاعانه آنان را شکست داده‌اند من این تعرض غیرانسانی عمل گارد را محکوم میکنم. اینان با این برادرکشی میخواهند دست اجانب را درکشور ما بازنگهدارند و چپاولگران را بموضع خود برگردانند من با آنکه هنوز دستور جهاد مقدس نداده‌ام و نیز مایلم تا مسالمت حفظ و قضایا موافق آراء ملت و موازین قانون عمل شود لکن نمی‌توانم این وحشیگریها را تحمل بکنم و اخطار می‌کنم که اگر دست از این برادرکشی برندارند و لشگر گارد بمحل خودش برنگردد و ازطرف مقامات ارتش از این تعدیات جلوگیری نشود تصمیم آخرم را بامید خدا می‌گیرم و مسئولیت آن با متجاسرین و متجاوزین است من از مردم شجاع تهران میخواهم که درصورتیکه قوای متجاوز عقب‌نشینی کردند با حفظ آمادگی و هوشیاری از خدعه‌ی دشمن آرامش و نظم را حفظ کنند ولی مجهز و مهیا برای دفاع از اسلام و فرامین مسلمین باشند و اعلامیه امروز حکومت نظامی خدعه و خلاف شرع است و مردم بهیچوجه به آن اعتنا نکنند برادران و خواهران عزیزم هراس بخود راه ندهید که بخواست خداوند تعالی حق پیروز است از خداوند تعالی پیروزی ملت اسلام را خواهانم.

والسلام علیکم و رحمت‌الله وبرکاته

روح‌الله‌الموسوی خمینی

برقرار باد حکومت عدل اسلامی

هزاران عضو نیروی هوائی شیراز به مردم پیوستند

شیراز- از ساعت ۳/۵ بعدازظهر دیروز که اخبار مربوط به وقایع خونین تهران از رادیو لندن پخش شد، گروههای مردم دسته دسته در حالیکه شعار میدادند: «مسلمان بپاخیز، همافران کشته شدند» بسوی شاهچراغ و خانه آیت‌الله دستغیب روانه شدند.

همچنین هزاران نفر از افراد نیروی هوایی پایگاه طالقانی (ثدین سابق) شیراز که مرکب از همافران و افسران و درجه‌داران و سربازان مرکز زرهی شیراز بودند، در حالیکه درمیان دهها هزار نفر از مردم شیراز، محاصره شده و حفاظت می‌شدند بسوی مسجد جامع و صحن مطهر شاهچراغ رفتند و یکی از افسران عالیرتبه نیروی هوایی پشت میکروفون قرار گرفت و اعلام داشت که ارتشیان مزدور رژیم خائن (گارد جاویدان) حتی با کشتار همگی ما افراد در نیروی هوایی نخواهند توانست ملت مبارز ایران را شکست دهند.

سپس این اجتماع عظیم بسوی مسجد جامع عتیق روانه شدند و آیت‌الله العظمی سید عبدالحسین دستغیب از ایشان خواسته تا به همبستگی‌شان با ملت به رهبری امام خمینی ادامه دهند. این افراد تا نیمه شب دیشب در مسجد جامع متحصن بودند و سپس در خیابانهای شیراز به راهپیمایی پرداختند که تا سه بامداد ادامه داشت. شعار اصلی تظاهرات این بود که «رهبران ما را مسلح کنید».

و سپس آیت‌الله العظمی دستغیب از مردم خواست برای آماده شدن به منظور شرکت در تظاهرات ساعت ۱۰ صبح امروز به خانه‌ها بروند.

همچنین نیروی هوابرد شیراز و عده‌ای از نمایندگان عشایر شیراز و فیروزآباد پس از اطلاع از جریان کشتار تهران به خانه آیت‌الله دستغیب رفتند و آمادگی خود را برای شرکت در نبرد مسلحانه در تهران به ایشان اطلاع دادند.

امروز تظاهرات بسیار عظیمی با شرکت کلیه طبقات، پیرو اعلامیه‌های متعددی که امروز را عزای عمومی در شیراز اعلام کرده‌اند و به منظور ابراز انزجار نسبت به کشتار غیر انسانی همافران و مردم تهران بدست افراد گارد جاویدان برگزار خواهد شد.

مردم آمل آماده حرکت به تهران شدند

آمل خبرنگار کیهان- مردم آمل شب گذشته تظاهرات گسترده‌ای به طرفداری از مردم تهران انجام دادند و هزاران تن از جوانان این شهر آمادگی خود را برای حرکت به تهران و کمک به مردم پایتخت اعلام کردند.

حوادث دیشب ساعت به ساعت از طرف اهالی آمل دنبال میشد و مردم آخرین خبرها را در اعلامیه‌هائی که به در و دیوار شهر نصب میکردند به اطلاع همشهریان خود میرساندند. روحانیون آمل امروز را تعطیل عمومی اعلام کردند و از مردم خواستند تا به نشانه اعتراض به دولت بختیار راهپیمائی انجام دهند.

استعفای ۲۲ نماینده مجلس رسمیت یافت

اسامی بیست و دوتن از نمایندگان مجلس شورای ملی که استعفای آنان در جلسه علنی قرائت شده و رسمیت یافته به این شرح است:

محسن پزشکپور- دکتر سید محمد جزایری- محمدحسین اسحقی‌نژاد- مهندس پرویز ظلفری- منوچهر یزدی- جلال پارسامطلق- اسماعیل نواب‌صفا- علی اصغر مظهری- دکتر حسین طبیب- حسن هرزندی- عنایت‌الله قائمی- محمدصادق افتخار- دکتر کاظم رحمانی- محمدصادق فرمان- حسن متولی- دکتر جعفر عادلی رانکوهی- شهباز شهبازی- کاظم اسکوئی- نورالله قدمی- خانم پرویندخت سلیلی- دکتر جواد افتخاری- محمد اسماعیل ساری اصلانی-

تسخیر کلانتری نارمک ۲ ساعت طول کشید

کلانتری نارمک شب گذشته سقوط کرد و به تسخیر افراد نیروی هوایی و مردم مسلح در آمد. یکی از افرادی که در جریان تصرف کلانتری نارمک شرکت داشت، در توضیح چگونگی ماجرا گفت:

تسخیر کلانتری نارمک حدود یکساعت و نیم طول کشید. حدود ۴۰ نفر از افراد نیروی هوایی به اتفاق گروهی از مردم که مسلح بودند، حدود ساعت ۴ بعدازظهر به سوی کلانتری رفتیم. افراد مسلح پشت‌بام به پشت‌بام خود را به اطراف کلانتری رساندند و آنرا در محاصره کامل گرفتند. گروهی نیز در خیابان در پناه دیوارها و ماشین‌ها سنگر گرفته بودند.

ابتدا یکی از خلبانان نیروی هوایی با بلندگو خطاب به افراد داخل کلانتری گفت: «بیرون بیائید و برای ملت خودتان بجنگید». وبعدازاین اخطار چند نفر از ماموران به مردم ملحق شدند و اسلحه‌هایشان را تحویل دادند. بدنبال این واقعه تیر اندازی متقابل شروع شد. گروههای مسلح از زمین و هوا کلانتری را به گلوله بستند. در این جریان افراد نیروی هوایی با سرعت وتسلط کامل عمل میکردند. یکی از آنها که در پشت یک دیوار سنگر گرفته بود، ناگهان خود را به‌وسط خیابان انداخت ورگبار آتش را بروی ماموران گارد گشود. سپس خود را بروی زمین انداخت و سینه خیز به جوی کنار خیابان خزید.

این شاهد عینی دنباله ماجرا را چنین شرح داد: در این گیرو دار دو کامیون افراد کمکی برای کلانتری رسید. وقتی که کامیونها توقف کرد و سربازان پیاده شدند، تنی چند از آنان از تیراندازی خودداری کردند و میخواستند که به مردم ملحق شوند، اما همگی شان به گلوله بسته شدند.

تیراندازی افراد نیروی هوایی و مردم بسوی نیروی کمکی آغاز شد و در مدتی کوتاه مردم موفق شدند که آنها را عقب برانند. بدنبال این جریان افرادی که در خیابان بودند با پشتیبانی کسانی که روی پشت‌بامها مستقر بودند، بهطرف در کلانتری هجوم بردند که درنتیجه تیراندازی دونفرشان زخمی شدند.

یکساعت‌ونیم از شروع تیراندازی میگذشت. دیگر کسی در کلانتری نمانده بود، بجز یکی از افسران که بشدت مقاومت میکرد. او درجای مناسبی سنگر گرفته بود و مانع از ورود افراد به کلانتری بود. سرانجام برای تسخیر کلانتری همه تصمیم گرفتند که در یک لحظه وارد ساختمان شوند و سنگر آخرین بازمانده کلانتری را به گلوله ببندند.

این برنامه انجام شد و افراد نیروی هوایی و مردم مسلح موفق شدند که کلانتری را تسخیر کنند.

سقوط کلانتری ۶

کلانتری ۶ واقع در میدان ثریا که دیشب مردم مسلح، ۶ ساعت برای تسخیر آن جنگیدند ساعت ۸ صبح امروز به تصرف افراد نیروی هوایی و مردم در آمد.

دیشب نیروی هوایی و افراد مسلح مردم ۶ ساعت برای دستیابی به کلانتری ۶ جنگیدند، ولی چون تانکهای حکومت نظامی وارد میدان شدند با وجودآنکه به تصرف کلانتری چیزی نمانده بود، مردم مجبور به عقب نشینی شدند.

امروز بعداز خروج افراد حکومت نظامی از میدان ثریا این کلانتری بعداز مقاومت کوتاهی از سوی افراد پلیس، به تصرف مردم درآمد.

سلاحها ومهمات موجود در کلانتری در اختیار افراد نیروی هوایی ومردم قرار گرفت.

یک افسر نیروی هوایی (ستوان دوم) به خبرنگار ما گفت: مردم باید از بردن سلاحها به خانه‌ها وانبار کردن آن‌ها خودداری کنند، زیرا در این شرایط باید از اسلحه حداکثر استفاده بعمل آید.

یکی دیگر از افراد نیروی هوایی به خبرنگار ما گفت: ۲۱ نفر مهاجم از افراد لشگر گارد بوسیله مبارزان دستگیر وتسلیم پسادگان آموزشی نیروی هوایی شدند.

حزب کمونیست قبرس:
تجهیزات نظامی و جاسوسی امریکا از ایران به قبرس منتقل شد

نیکوزیا- خبرگزاری فرانسه- حزب کمونیست قبرس دیروز تأیید کرد که تجهیزات نظامی و جاسوسی امریکا از ایران به پایگاههای نظامی انگلیس در قبرس منتقل شده است.

دبیرکل حزب کمونیست قبرس در تلگرامی خطاب به کورت والدهایم، دبیرکل سازمان ملل متحد، به این نقل و انتقالات اعتراض کرده آن را «عملیاتی تحریک‌آمیز» خواند.

حزب کمونیست قبرس در این پیام خواستار خروج فوری این تجهیزات از قبرس، و نیز تعطیل شدن کلیه پایگاههای انگلیسی در آن کشور شد.

مرز زمینی ایران- ترکیه باز شد

آنکارا- رویتر- مرز زمینی ایران و ترکیه که بیش از یکماه بروی وسایل نقلیه سنگین بسته بود پنجشنبه گذشته بطور کامل باز شد.

رادیو ترکیه که این خبر را اعلام کرد افزود کامیونهای بزرگ با محمولههای خود در جاده تهران آنکارا به حرکت درآمده‌اند. صدها کامیون که اکثر آنها به کشورهای اروپای غربی تعلق داشتند به‌خاطر اعتصاب کارکنان گمرک ایران در پشت مرزهای این کشور با ترکیه سرگردان مانده بودند.

هفته گذشته دولت ترکیه از مقامات ایران خواست تا چاره‌ای برای رانندگان کامیونها که در شرایط سختجوی بدون پول و آذوقه سرگردان مانده بودند بیافتد و در ضمن از ورود کامیونها به خاک ایران جلوگیری کرد.

اتحادیه حمل و نقل بین‌المللی زمینی که مقرآن در ژنو است هفته گذشته اعلام کرد تظاهر کنندگان طرفدار آیت‌الله خمینی سه کامیون بزرگ متعلق به رومانی را در منطقه مرزی بین ایران و ترکیه منهدم کرده‌اند. این تظاهرکنندگان از رانندگان کامیونها خواسته بودند تا از تأمین برخی از مایحتاج دولت کنونی ایران خودداری کنند.

استعفای نماینده گرگان

نعمت‌الله قاضی نماینده گرگان درمجلس شورایملی بعلت حوادث خونین گرگان از نمایندگی مجلس استعفا کرد.

وی در استعفانامه خود با اشاره به چگونگی فاجعه گرگان یادآور شده است که انجام وظیفه نمایندگی در شرایط کنونی مملکت غیرمقدور است.

تقاضای آزادی

شیراز- پزشکان دوره‌های تخصصی دانشگاه شیراز باصدور دو اعلامیه خواستار آزادی همافران دستگیرشده پایگاههای مختلف شدند.

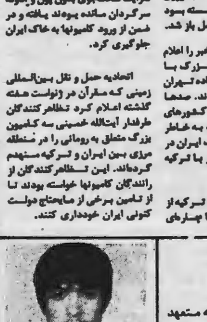

صاحب عکس فوق علیرضا عرفی در تاریخ ۵۷/۱۱/۱۷ از منزل خارج و تاکنون مراجعت ننموده کسانیکه از نامبرده اطلاعی دارند لطفاً به تلفن ۵۴۸۰۹۵ اطلاع داده و خانواده‌ای را از نگرانی در آورند.

پیشگاه حضرت آیت‌الله‌العظمی
نایب‌الامام خمینی

انتخاب شایسته و بحق سیاستمدار مسلمان برجسته متعهد جناب آقای مهندس مهدی بازرگان را بسمت نخست‌وزیری به پیشگاه ملت سرفراز ایران تبریک عرض نموده و توفیق روزافزون ایشان را از درگاه خداوند متعال آرزومندیم.

کارمندان و مدیر فروشگاه اکبر قدیری

زعیم عالیقدر ومجاهد کبیر انقلاب مردم ایران حضرت امام خمینی

کارکنان وکارگران کارخانه قند فریمان (شرکت سهامی تولیدی ثابت خراسان) همبستگی خود را کماکان نسبت به آن رهبر عالیقدر اعلام داشته ونخست‌وزیری جناب آقای بازرگان را به پیشگاه ملت ایران تهنیت عرض مینمایند.

بسیاری از نقاط تهران در تصرف مردم مسلح است

جنگ تانکها با مردم مسلح در خیابانها

نبرد تهران صدها کشته و هزاران مجروح داشت

چاپ دوم

کیهان

تکشماره- ۱۵ ریال

یکشنبه ۲۲ بهمن ۱۳۵۷- ۱۳ ربیع‌الاول ۱۳۹۹- شماره ۱۰۶۳۵

از طرف شوراهای ارتش تصمیم گرفته شد:

ارتش اعلام بیطرفی کرد

به نیروهای ارتش دستور داده شد، به پادگانهای خود برگردند

صفحه ۳- ستون نهم

در صورت عدم جلوگیری از کشتار و وحشیگری نیروهای گارد

امام تهدید کرد که حکم جهاد میدهد

اولین اعلامیه ارتش مردم صادر شد

مردم دوتانک را منهدم کرده‌اند امروز لاشه تانک‌ها در خیابانهای تهران اینجا وآنجا، جلب نظر میکرد، درحالیکه از روی آنها دود و آتش برمیخاست، جوانها برروی آنها شعار میدادند.

مجاهدین خلق، چریکهای فدائی خلق، چریکهای فدائی منشعب، افراد مسلح حزب توده در نبردهای مسلحانه نقش فعال دارند

با مراجعه به منزل امام

گروههای مسلح پشتیبانی خودرا از امام اعلام کردند

افراد نیروی هوائی همراه با مردم مسلح در یک اتومبیل نظامی نشسته‌اند دیگران برای بدست آوردن اسلحه میخواهند با اتومبیل به شرق تهران بروند

مردم مسلح گروه‌گروه در خیابانها براه افتاده‌اند. هرخیابان یک سنگر است. جبهه اصلی معلوم نیست. همه‌جا جبهه است. درعکس یک پیرمرد و یک جوان که هردو مسلح به مسلسل هستند درکنار هم دیده میشوند.

اکثر کلانتری‌ها، چند پاسگاه ژاندارمری و قرارگاه پلیس وارتش به تصرف مردم مسلح ونیروی هوائی درآمد

پیش از ظهر امروز، وسیله مردم مسلح:

٤ کلانتری در شیراز سقوط کرد

صفحه ۳- ستون گهم

تعدادی از مقتولین نبردهای خونین تهران در سردخانه پزشک قانونی. تعداد تلفات بسیار سنگین است

بانهایت تأثر و تأسف درگذشت شادروان بانو عصمت مصباح (قطب) بزرگ خاندان و همشیره آقای دکتر مصباح‌زاده را باطلاع خویشان و دوستان میرساند. هزینه مراسم ترحیم و شبهفت بنابوصیت آن مرحومه بمصرف امور خیریه میرسد. ضمناً مراسم یادبود زنانه روز ۳شنبه ۵۷/۱۱/۲۳ از صبح تا عصر در منزل آن مرحومه واقع در خیابان آریامهر غربی، سوندخت جنوبی، کوی مقدم شماره ٤ برگزار میشود.

جمال‌الدین اخوی

بنام خدا

ضمن تبریک تشریف‌فرمائی زعیم عالیقدر امام خمینی بخاک وطن بدینوسیله پشتیبانی کامل و همه جانبه خود را از دولت موقت جناب آقای مهندس بازرگان نخست‌وزیر منتخب امام اعلام داشته و پیروزی کامل ملت ایران را در این نهضت مردمی مسئلت مینمائیم.

کارکنان شرکت کشت و صنعت نیشکر هفت‌تپه